Bibliotheca Nacional
Rio de Janeiro
Cont. Legal
1.ª Secção

Diario Carioca

Director: J. E. DE MACEDO SOARES

Anno IV — Numero 916 | Rio de Janeiro, Terça-feira, 23 de Junho de 1931 | Praça Tiradentes n.° 77

"Outubro, 1930"

O sr. Virgilio de Mello Franco acaba de publicar um livro descrevendo, documentadamente, a laboriosa gestação do movimento revolucionario de **Outubro, 1930.** O autor ainda não attingiu, na edade, o cimo da vida de onde se tem a visão das duas vertentes: a da mocidade e a da velhice e onde o espirito alcança a perfeição da maturidade. Comtudo, no sr. Virgilio de Mello Franco corrigem-se os defeitos do vinho novo com a antiguidade da cêpa. De facto, na sua mentalidade velha, sentem-se raizes profundas, numa ascendencia que se deve perder nos reis e nos prophetas de que falam os cinco livros da biblia. O caso não é estranho em Minas; os mineiros têm, no caracter e na intelligencia, a flexibilidade, a tolerancia, a perspicacia, o gosto do exito que lhes vem directamente do gheto de Lisboa, esvaziado nas perseguições reinóes.

As duas qualidades essenciaes do historiador, as possue, no mais alto grão, o sr. Virgilio de Mello Franco: amor á verdade, intelligencia ambiente. Effectivamente, não basta que a narrativa seja verás; é necessario expôl-a a uma certa luz de entendimento, que dá os tons da vida á realidade historica.

O autor retraça, num preambulo, os ultimos quarenta annos da chronica republicana. Esses episodios relativamente recentes são bastante conhecidos, mas foi util ao leitor que o sr. Virgilio de Mello Franco os tivesse tratado, menos para que os conheçamos, do que para o autor se fazer conhecido. E quando entramos na materia contemporanea já sabemos a qualidade e o tom do crystal, através do qual havemos de vel-a.

Tudo que em "Outubro, 1930" se refere ao sr. Nilo Peçanha e á campanha da Reacção Republicana é sujeito a caução e merece um estudo á parte, ao qual não nos furtaremos. Por ora, o que interessa, vivamente, é a gestação da idéa revolucionaria, em tantos espiritos, que lhe pareciam essencialmente avêssos.

Antonio Carlos, Arthur Bernardes, Olegario Maciel, Wencesláu Braz, Afranio de Mello Franco, isto é, os typos mais representativos da gente de Minas, vivendo tranquillamente no Estado que deteve, durante as quatro decadas republicanas, a hegemonia politica do paiz — só por motivos palpaveis, só por considerações irrecusaveis, só por contingencias ineluctaveis, poderiam quebrar a classica paz mineira, para se atirarem á aventura revolucionaria.

O sr. Virgilio de Mello Franco descreve e documenta, com todos os tons da verdade, a precariedade e insufficiencia das combinações dos conspiradores. Não ha nada mais justificavel do que as duvidas e os proprios recúos do então presidente de Minas, que, sendo o iniciador do movimento, não o queria perder numa tentativa desazada. E, para que continuasse vivente a gestação revolucionaria, o leitor do sr. Virgilio de Mello Franco compreende que não bastaria a tenacidade heroica de alguns homens de primeira ordem, mas era indispensavel que a idéa, em si, tivesse a vitalidade germinativa, que só lhe poderia emprestar uma convicção nacional arraigada.

Eu mesmo tive, em Minas, nos ultimos dias que antecederam á explosão revolucionaria, o sentimento da irrevogavel decisão dos chefes mineiros, de prestarem ao Brasil um eminente serviço, fosse a custa do proprio sacrificio. Cada um, com o seu temperamento: o sr. Antonio Carlos, a decisão raciocinada; no sr. Arthur Bernardes, a decisão prophetica; no sr. Olegario Maciel, a decisão calma de um imperativo de honra; no sr. Wenceslau Braz, a decisão apaixonada do homem bom, empenhado numa obra generosa.

Quando a revolução irrompeu, o sr. Antonio Carlos localizou-se no centro do sector da Mantiqueira. Essa posição, theoricamente, era das mais perigosas e sómente a incombatividade dos federaes lhe deu, praticamente, segurança.

Durante os vinte dias de luta, o Andrada manteve-se numa altura moral extraordinaria.

Nunca ninguem lhe ouviu senão palavras de ardente patriotismo, de desinteresse exemplar, de adhesão ostensiva, nobre e altiva, á causa nacional.

Muito mais tarde, depois da victoria, terá havido um inconsciente que lhe quizesse pôr a sombra de um labéo de suspeição. Se não fosse uma sombra perdida, seria o maior ridiculo, a maior torpeza, a mais estranha aberração revolucionaria. O formidavel capitulo do livro do sr. Virgilio de Mello Franco, que descreve os 68 dias de conspiração, em Porto Alegre, mostram o teór das duvidas, das vacillações, das incoerencias dos maiores fanaticos da Revolução. Nem o proprio autor que o confessa, a ellas escapou, como não escapou o sr. Oswaldo Aranha, cujo papel de animador da tempestade revolucionaria assume proporções heroicas.

O Governo Provisorio tem ainda, inexplicavelmente, em reserva, homens de primeira ordem, intelligencias maduras, cheios de experiencia que, ao entrarem em acção, dariam um quilate raro á obra da Nova Republica.

A mór parte dos que por ahi andam figurando nos postos não tem envergadura para os vôos sonhados pelo povo brasileiro, na expectativa da Revolução. O governo que perde de aproveitar um minuto que seja, da vida de um Antonio Carlos, não tem consciencia de sua missão politica. E' como o lenhador indifferente na floresta, que morde com o machado o cerne de uma arvore, que o tempo se perdeu a criar — que não se refaz na existencia de gerações, e que no viço da sua fronde está dando os frutos da sabedoria.

J. E. de MACEDO SOARES

A moratoria das dividas de guerra

Como os paizes europeus receberam a nota do governo norte-americano

Herbert Hoover

BERLIM, 22 (HAVAS) — O governo resolveu aceitar a proposta do presidente Hoover, no sentido de se estabelecer a moratoria, por um anno, das dividas de guerra.

Forte repercussão na Bolsa de Berlim

BERLIM, 22 (HAVAS) — Momentos antes da abertura da Bolsa verificou-se grande effervescencia, sobretudo no mercado especulativo.

Nos principaes valores registrou-se uma alta que attingiu doze pontos.

O facto é attribuido á forte repercussão da proposta do presidente Hoover em favor da moratoria para as reparações e as dividas de guerra.

A Inglaterra acolhe cordialmente a iniciativa de Hoover

LONDRES, 22 (HAVAS) — O sr. Stanley Baldwin, perguntou, hoje, na Camara dos Communs, qual seria a attitude do governo em face das declarações do presidente Hoover.

O sr. Mac Donald respondeu que acolhera cordialmente a sensacional iniciativa do chefe de Estado norte-americano.

Accrescentou que "pessoalmente não hesita em subscrever os principios constantes da declaração e que está prompto a collaborar na elaboração de um projecto detalhado no sentido de tentar, quanto antes, a applicação pratica da medida alvitrada pelo governo de Washington.

Os srs. Baldwin e Lloyd George disseram que se associavam ao pensamento do sr. Dac Donald.

Grande surpreza nos circulos politicos da França

PARIS, 22 (HAVAS) — A nota americana, sobre a suspensão dos pagamentos das dividas de guerra tem provocado muitos commentarios na imprensa e nos corredores do Senado.

De um modo geral, os senadores mostram-se muito surprehendidos com a iniciativa do presidente Hoover a respeito do pagamento das annuidades devidas pela Allemanha a titulo de reparações.

Sem discutir os moveis, aliás respeitaveis, dada a crise actual, que animam o chefe do governo americano, os senadores calculam que o jogo normal do plano Young e notadamente o das annuidades incondicionaes cujo pagamento está previsto nos accordos de Haya, não seriam em nada prejudicados.

Lembram, a esse proposito, que os accordos de Haya foram concluidos solennemente entre as nações interessadas para executar a resolução da conferencia de Genebra, de 1926, por cujos termos as potencias decidiram proceder á regularização completa e definitiva das reparações não parecendo dispostas a admittir que um anno depois viesse, desta applicação a ser discutida ou protellada.

A attitude do governo de Roma

ROMA, 22 (D. C.) — Foi annunciado, officialmente, que a Italia aceita a proposta do presidente Herbert Hoover, no sentido de se estabelecer, por um anno, a moratoria das dividas de guerra, na hypothese do governo do Reich abandonar o accordo aduaneiro firmado com a Austria.

Declarações do sr. Henry Stimson

WASHINGTON, 22 (HAVAS) — O secretario de Estado declarou aos representantes da imprensa que a projectada conferencia internacional para tratar do problema das dividas da guerra não tem mais razão de ser, uma vez que a proposta do presidente Hoover tenha o effeito desejado, tanto mais que não haveria tempo para a reunião dessa assembléa.

O sr. Stimson accentuou a necessidade da rapida aceitação da proposta Hoover pelos paizes credores da Allemanha e accrescentou que todas as nações interessadas foram já informadas, por via diplomatica, da resolução do presidente.

O FALLECIMENTO DE ARMAND FALLIÉRES

As condolencias dos srs. Paul Doumer e Pierre Laval

PARIS, 22 (HAVAS) — Falleceu, o ex-presidente da Republica, sr. Armand Falliéres.

O illustre estadista, que nasceu em Mezin, no Departamento de Lot-et-Garonne, desapparece aos noventa annos de edade.

PARIS, 22 (HAVAS) — Assim que teve conhecimento da morte do ex-presidente Falliéres, o sr. Doumer enviou um telegramma de pesames á viuva do extincto.

PARIS, 22 (HAVAS) — Logo que teve conhecimento da morte do sr. Falliéres, o chefe do governo, sr. Laval, dirigiu um telegramma de condolencias á viuva do ex-presidente da Republica e ao seu filho, sr. André Falliéres.

N. R. — O sr. Armand Falliéres, cujo fallecimento o telegrapho nos annuncia, nasceu em 1841, e entrou na carreira politica aos vinte e sete annos, como conselheiro municipal. Eleito, mais tarde, "maire" de Nerac e, pouco depois, em 1876, deputado, fez parte, de 1881 a 1892, de numerosas combinações ministeriaes.

Em 1899, já estando, ha nove annos, no Luxemburgo, foi eleito seu presidente e, nove annos mais tarde, escolhido para o Elyseu.

Terminado o seu septennio presidencial, Armand Falliéres recolheu-se á sua residencia de Mezin, onde agora foi colhido pela morte, na avançada edade de noventa annos.

O ex-presidente de Minas no Ministerio da Viação

Esteve hontem, á tarde, no Ministerio da Viação, onde conferenciou demoradamente com o respectivo titular, sr. José Americo de Almeida, o sr. Antonio Carlos, ex-presidente do Estado de Minas.

O empolgante cruzeiro do "Do-X"

O passeio aereo de domingo — A recepção á imprensa — Visitas de cortezia

VARIAS HOMENAGENS AO COMMANDANTE CHRISTIANSEN

OS DOIS VÔOS DE DOMINGO

O "Do-X", que descansa a sua imponencia nas aguas tranquillas da Guanabara, proporcionou, domingo ultimo, aos jornalistas cariocas, um magnifico passeio aéreo sobre a linda capital do Brasil. Gentileza captivante do commandante Christiansen que nos deu ensejo a contemplarmos, do alto, num vôo seguro, todas as bellezas maravilhosas da cidade, suas montanhas, suas florestas, sua edificação sempre crescente, sua arrebatadora bahia, emfim, o formoso panorama do seu conjunto.

Pouco depois de 11 horas, o "Do-X" voltava do seu primeiro vôo. Delle saltaram varias pessoas, entre ellas o ministro Lindolfo Collor, o sr. Baptista Luzardo, o sr. Roberto Macedo Soares, o sr. Diniz Junior e varios jornalistas. Após esse passeio, novamente o "Do-X", alçou o vôo, levando varios passageiros, e, entre elles, além de representantes da imprensa, o sr. Adolpho Bergamini, interventor federal; o sr. Carlos Cavaco, secretario do ministro do Trabalho; a escriptora Rosalina Coelho Lisboa e seu esposo e varios officiaes da Marinha Mercante. Todos trouxeram desse vôo a melhor impressão possivel.

RECEPÇÃO AOS JORNALISTAS

Conforme fôra prévíamente marcada, o commandante Christiansem recebeu, no domingo, á tarde, no Hotel Paysandu', os jornalistas cariocas, para lhes transmittir, collectivamente, as impressões sobre a viagem do "Do-X". O commandante allemão é um typo amavel e gentil e, além de tudo, de uma simplicidade encantadora. Recebeu os jornalistas com uma saudação honrosa, a todos apertando a mão e, sem etiquetas, nem protocollos, logo iniciou uma conversação, que bem podemos dizer, de camarada.

Parecia um velho amigo daquelles que via, pela primeira vez, deante de si. Respondeu a todas as perguntas que se lhe fizeram, com a maior segurança e impressionante convicção. O commandante Christiansen mostrou-se enthusiasmado com a nossa capital, cuja belleza realçou, assim como manifestou uma profunda gratidão pela recepção feita pelo povo carioca.

Ao se referir á recepção, o sr. Christiansen estava visivelmente commovido.

UM ESPECTACULO NO THEATRO REPUBLICA

O actor Santos Carvalho, da Companhia do Theatro Republica, realiza, depois de amanhã, sua festa artistica, dedicada em homenagem ao capitão Christiansen e ao almirante Gago Coutinho. Os homenageados, retribuindo a gentileza, assistirão ao espectaculo, em sua segunda sessão.

UMA VISITA AO MINISTRO DO TRABALHO

O commandante Christiansen esteve, hontem, no Ministerio do Trabalho, em visita ao sr. Lindolfo Collor, titular daquella pasta.

Graves denuncias contra um funccionario federal do Rio Grande do Norte

UMA CARTA, QUE POMOS SOB AS VISTAS DO SR. MINISTRO DA EDUCAÇÃO

Desenrolam-se pelos Estados, certos factos que muito desabonam os intuitos regeneradores do

Ministro Francisco Campos, de quem se esperam providencias que moralizem a fiscalização official do ensino secundario no Rio Grande do Norte

programma revolucionario. De certo, e disso estamos convencidos, taes factos se passam fóra do conhecimento dos altos poderes da administração federal. Por isso é nosso dever, attendendo ao desejo que tem o governo da collaboração honesta da imprensa, denuncial-os com a maior franqueza, para que possam ser tomadas as providencias que se fazem necessarias e indispensaveis.

De Natal recebemos uma grave denuncia contra o fiscal federal, junto ao "Atheneu Norte-rio-grandense", e de tão serias circumstancias se revestem aquella denuncia que não vacillamos em leval-a ao conhecimento do sr. Francisco Campos, ministro da Educação.

E' um dever de ordem moral que exige desse titular um inquerito immediato, no sentido de serem apuradas as accusações feitas áquelle funccionario, que tem o nome de Lucas Sigaud e que se diz engenheiro civil.

Ainda que não endossemos taes accusações, por isso que nos fallecem os meios de apural-as, resolvemos pol-as sob as vistas do sr. ministro, que cioso, como é, do regimen de moralidade a que se propuzeram entregar os homens da Republica Nova, determine as medidas administrativas que o caso requer.

As accusações são graves. O sr. Lucas Sigaud é apontado como negociante fallido, fraudulentamente, em Natal, onde deu prejuizos notaveis á praça.

São citados, na carta que recebemos, varios nomes de prejudicados e, entre elles, o dr. Octavio Varella, dr. Augusto Pereira, dr. João Vicente da Costa, sr. Hermes Mendes, montando, sómente a parte referente ás citadas pessoas, em cerca de 112:000$. Depois dessa fallencia, o sr. Lucas Sigand teria imigrado para São Paulo, onde, como empregado da Companhia Adductora Roblaro, em Mogy das Cruzes, viu-se dentro de pouco tempo, envolvido num processo, por irregularidades praticadas. Deixando S. Paulo, voltou para o Rio Grande do Norte, onde arranjou o logar que hoje desempenha. Ainda outros factos são narrados, como se verá da carta que abaixo transcrevemos.

O sr. Francisco Campos, estamos certos, ordenará que se apure a veracidade dessas accusações feitas ao sr. Lucas Sigand.

Não se trata de paixão partidaria, nem de razões de ordem pessoal, pois, nem ao menos de

(Continua na 12ª pagina)

Segundo Congresso Internacional Feminista

A EXPOSIÇÃO DE TRABALHOS FEMININOS --- A SESSÃO DE HONTEM --- O PROGRAMMA PARA HOJE

O Segundo Congresso Feminista, que por iniciativa da Federação Brasileira pelo Progresso Feminino se vêm realizando nesta capital, teve, hontem, ás nove horas, na séde do Automovel Club, a sua primeira sessão.

Estiveram reunidas as seguintes sessões: Primeira, Educação; Segunda, Protecção ás mães e á Infancia; Quinta, Serviço social; Sexta, Commissão de Direitos; Setima, Commissão de Paz; Oitava, Policia Feminina.

Foram apresentadas a essas commissões varias theses.

A EXPOSIÇÃO DOS TRABALHOS FEMININOS

Parte integrante do Congresso, como expressão mais legitima do labor feminino, foi inaugurada, ante-hontem, a Exposição de Trabalhos Femininos, no edificio do Lyceu de Artes e Officios.

Apresenta os mais variados trabalhos, é uma exposição que merece ser vista e admirada em todos os seus aspectos.

Inaugurando-a, a sra. Conceição Andrade de Arroxellas Galvão, pronunciou algumas palavras, das quaes destacamos os seguintes periodos, marcantes de uma orientação que dignifica o movimento feminista no Brasil.

"Neste ambiente de conforto, por exemplo, armado pela nimia gentileza das senhoras representantes da Associação das Senhoras Estrangeiras, ninguem poderá dizer que a mulher moderna se descura do lar. Aqui encontrareis tambem uma cozinha com o apparelhamento indispensavel á mulher de nossos dias, mulher que deve attender aos anseios do seu pensamento e ás obrigações sagradas do lar.

Como sabeis, o trabalho feminino passou do lar para as fabricas. As grandes usinas modernas onde trabalha a mulher, não são senão desdobramentos do antigo lar em que a mulher tecia a roupa, supria a todas as necessidades da familia, emfim, desdobrava a sua actividade de mil formas differentes. Tomae um destes manuscriptos da edade media sobre o lar e encontrareis de tudo. Receitas, para fabricar o panno, para fazer a roupa e até formulas medicinaes e formulas de tinta. Ainda hoje, o lar é a maior escola do trabalho feminino.

Tudo, senhores e senhoras, tudo que aqui vedes não é senão uma pequena parcella do esforço feminino dispendido por este Brasil á fóra desde quatro centenas de annos.

Olhae agora para este objectivo. Um novello de linha ordinaria, dirão. Que poderá representar aquillo? Isto, senhores, é um dos trabalhos mais ricos que aqui temos. Este fio tenue, que qualquer um de nós pode romper, representa o esforço conjugado de milhares de brasileiras que por este Brasil á fóra trabalham de sacrificio em sacrificio pelo levantamento de nossa terra."

A SESSÃO REALIZADA A'S 17 HORAS

Realizou-se com grande exito o primeiro plenario do II Congresso Internacional Feminista promovido pela Federação Brasileira pelo Progresso Feminino. Os trabalhos foram conduzidos com perfeita ordem e muita solidariedade, sob a presidencia de Bertha Lutz.

Fizeram parte da mesa as sras. Maria Eugenia Celso, vice-presidente; Orminda Bastos, consultora parlamentar; e Conceição de Andrade Arroxelas Galvão.

Lidas as instrucções para a marcha dos trabalhos e os convites para as festas de amanhã, abriu-se o Congresso com uma communicação do sr. Horacio da Silveira, director da Escola Profissional Feminina de S. Paulo, demonstrando o extraordinario desenvolvimento da instrucção feminina naquelle Estado.

Estando marcado o plenario de Policia Feminina para ás 17 horas, a sra. Maria Eugenia Celso, presidente da Commissão de Paz, pediu a aceitação da primeira these approvada pela sua commissão, sendo um trabalho do dr. Juvenal Lamartine, sobre "os factores economicos da Paz Mundial", especialmente solicitado por ella ao seu autor. Foram approvadas unanimemente as conclusões a favor da educação pacifista da criação de Tribunaes continentaes e internacionaes de arbitramento e do desarmamento ao limite maximo compativel com a segurança interna, accrescentando a sra. Alba Nascimento, representante do director de Instrucção Publica, uma conclusão a mais, solicitando a intervenção das autoridades educativas de todos os paizes no sentido de obter o desarmamento do pensamento. A seguir tomou a palavra a commandante Allen, da

(Continu'a na 12ª pag.)

Uma iniciativa feliz

A COMMISSÃO DO PLANO DA CIDADE VAE INICIAR UM CURSO DE URBANISMO

Dr. José Marianno Filho.

Na pessoa do sr. José Marianno Filho, a cidade tem um dos seus melhores amigos — uma energia moça, de estheta e "gentleman", a quem devemos um sem numero de iniciativas bemfazejas. Descendente de uma estirpe illustres que deu a Pernambuco o mais eloquente, o mais inflammavel dos seus oradores — o grande José Marianno — e ao Brasil o poeta das "Cigarras", o sr. José Marianno Filho é o sonhador "doublé" de organizador.

Animada pelo dynamismo do sr. José Marianno Filho, vae a Commissão do Plano da Cidade realizar, pelo Radio, uam serie de pequenas conferencias, visando o intuito de divulgar os modernos ensinamentos do urbanismo.

Amanhã, será irradiada pela Radio Sociedade Mayrink Veiga, a primeira das conferencias, a cargo do dr. José Marianno Filho, sob o titulo: "O urbanismo e as suas leis".

A seguir, falarão o dr. Armando Godoy sobre "a ordem na cidade" e o dr. Henrique Novaes, sobre "o saneamento das cidades e o urbanismo".

QUE VELOCIDADE!

Duzentos e trinta kilometros á hora

BERLIM, 22 — (Havas) — Enorme multidão assistiu, á noite, á passagem por esta capital do vagão-helice, tambem chamado "Zeppelin ferroviario", inventado pelo engenheiro Krigenberg.

No decurso da experiencia, o vagão-helice chegou a desenvolver duzentos e trinta kilometros á hora, batendo o "record" de velocidade sobre trilho.

A performance foi alcançada com o rendimento total do motor de 600 CV., que acciona o engenho. Foram consumidos cento e oitenta e tres litros de combustivel com a média de cerca de setenta litros por cem kilometros.

FAGULHAS

Telegramma de Recife informa que o "electricista" Julio Moura não conseguiu exito nas suas experiencias de captação da luz.

(Dos jornaes)

Ao saber da fiasqueira
Diz o Bento Oswaldo Cruz:
— O Moura nem com parteira
Conseguirá dar a luz...

FRA DIAVOLO.

"DIARIO CARIOCA"
Redacção, administração e officinas: PRAÇA TIRADENTES, 77

Director-Thesoureiro
J. B. MARTINS GUIMARAES

Chefe da redacção
VICTOR HUGO ARANHA

EXPEDIENTE

Endereço telegraphico: DIARIO CARIOCA

Telephones: Direcção: 2-3018. Administração: 2-3023. Redacção: 2-1559. Officinas: 2-0824.

ASSIGNATURAS

Para o Brasil:		Para o exterior:	
Anno . .	40$000	Anno . .	70$000
Semestre.	25$000	Semestre.	40$000

VENDA AVULSA
Capital, 100 réis — Interior, 200 réis

SUCCURSAES:
Victoria — Rua 1º de Março, 46 sob. — Representante: R. Podolsky
São Paulo — Rua Barão de Itapetininga, 52, 3º andar. — Representante: Ariovaldo Barbosa.

AGENCIAS, VIAJANTES E COBRADORES:
São agencias autorizadas: Empresa de Publicidade a Eclectica, Will. Foreing Advertising, Empresa Americana, Publicidade, Tote Ltda., Empresa Commissaria Ltda., Felippe de Lima e Empresa Commercial Brasil Ltda.

São viajantes autorizados a receber assignaturas e materia retribuida: Augusto Fernandes, José de Freitas, G. L. Bruno, dr. Porphirio Henriques Filho, Antonio Franco, Romualdo Perrota, Alcindo Pereira da Cruz, Abel Braga e Rosenburg Gonçalves da Silva.

Encontra-se em viagem pelo interior do paiz como inspector dos viajantes o sr. R. Podolsky.

São cobradores autorizados: Lourenço Amaral e Belisario Ferreira Junior.

CORRESPONDENCIA
Toda a correspondencia com valores ou sobre assumptos que entendam com assignaturas, remessas do jornal, publicidade retribuida e outros de interesse da administração, deve ser dirigida ao gerente do "DIARIO CARIOCA".

Avisamos aos nossos annunciantes que não recebemos publicidade por intermedio da Agencia J. Walter Thompson, por considerarmos prejudicial aos interesses nossos e de nossos clientes.

Topicos do "Diario"

SOCCORROS A' AMAZONIA

Se accordámos com outros orgãos da imprensa carioca em taxar de estapafurdia a pretensão actual do interventor do Amazonas — a de que a União adquira o stock de borracha existente na capital daquelle Estado —, não temos duvida em reconhecer que de maneiras multiplas, differentes dessa, póde e deve a mesma União ir em auxilio dos brasileiros cuja existencia é, hoje, ali, uma serie de indiziveis martyrios.

Abstraindo, mesmo, dos individuos para sómente considerar a região, deixando de observar o presente para pensar no futuro, não hesitamos em dizer que o Brasil precisa evitar, a todo transe, o retorno de tão vasta e potencialmente tão rica parte de seu territorio a um estado de primitivismo do qual saiu mediante assombrosos sacrificios de dinheiro e de vidas.

Accresce que, desde a subordinação directa do Acre, por força do Tratado de Petropolis, ao governo federal, passou este a ser tambem directamente interessado na situação economica e financeira de todo o valle amazonico.

A exploração da Amazonia está, em vigor, por ser empreendida de accordo com principios já não diremos scientificos, mas elementarmente racionaes, consentaneos, logicos. E isso porque á incapacidade das administrações locaes sempre tem correspondido a mais completa indifferença dos responsaveis pelos destinos de toda a nacionalidade.

Desordem systematizada por lá e systematizada displicencia por aqui — eis uma explicação mais do que bastante para as grosseiras lacunas da civilização ensaida na famosa planicie, e cuja base tinha de ser a exploração de tantas e tão variadas riquezas.

A phase politica e administrativa actual é, talvez, a unica de que poderia esperar-se um plano capaz de produzir a real incorporação da Amazonia á existencia nacional, fazendo-a deixar de ser, tão só, uma prestigiosa, impressionante linda expressão geographica.

Oxalá, o governo provisorio, ao invés de decretar medidas de emergencia, proprias para attenuar e não para supprimir os males, inicie a obra da verdadeira organização do extremo norte!

UM EQUIVOCO, FATALMENTE

Entrevistado pelos nossos collegas do "Diario de Noticias", o senhor Adolpho Bergamini teve, relativamente á presente reunião, nesta cidade, do segundo congresso internacional de feminismo, expressões das quaes o menos de rigoroso que póde articular-se é terem sido de uma singular infelicidade.

Não se ajustam, em verdade, á intelligencia, á cultura, ao tacto, á educação, mesmo, do Prefeito-Interventor do Districto Federal, as palavras que elle, então, proferiu.

Seu espirito, consoante o attesta sua actuação na politica do paiz, é demasiado evoluido para ficar estranho ao movimento que, por todo o universo desde muito, se vem registrando, no sentido de uma incorporação maior das mulheres ás diversas fórmas de actividade social.

E'-nos licito, a nós, homens, encarar de maneira mais ou menos sympathica, mais ou menos satisfeita, esse phenomeno. Trata-se, porém, de uma realidade tão real — se assim nos permittem dizer —, que pretender alguem fazer abstracção della corre, até, o risco de parecer uma revelação, pura e simples, de ingenuidade.

Esse refrão de "vida consagrada ao lar", que surgiu, mais uma vez, com todo o peso de tantos seculos, vividos, nas declarações do senhor Bergamini, não produz mais o menor effeito. E sabe o nosso illustre compatriota por que? Sabe sim, de certo. Não lhe fariamos, em hypothese alguma, a injuria de suppor o contrario. E' porque apenas uma parte das mulheres, nesta época, de casamentos tão problematicos, tão difficeis, tem probabilidades de possuir um lar proprio, verdadeiramente seu, para o qual convirjam a solicitude e o zelo maravilhosos porque se caracterizam as tão expressivamente denominadas "mães de familia".

Se o outro sexo não se dispuzesse a trabalhar como o nosso, nem nos animamos a falar aqui das crueis contingencias a que elle ficaria sujeito, para não succumbir ao desamparo, á fome. Impossivel, pois, discutir-se a legitimidade do trabalho feminino. E, firmada essa preliminar de que as mulheres precisam desenvolver actividades praticamente, nobremente productivas, como se negar que ellas têm de preoccupar-se com a preservação do resultado de seus esforços?

E' esse um aspecto, apenas, dentre os innumeros que tal problema possue. Indicamol-o, porém, a titulo de amostra, para firmar, num ponto de doutrina pacifica, o direito que nos arrogamos, de ter como absurda a attitude assumida pelo chefe da mais importante municipalidade brasileira.

DEUS OS PROTEJA!

Foi assim que Bernard Shaw, o mais original e desabusado de todos os pensadores de nossa época, terminou uma de suas palestras recentes, aquella na qual se propuzera demonstrar e diz-se ter demonstrado exhaustivamente que a dos jornalistas é a mais triste de todas as profissões.

As palavras desoladas e desoladoras do celebre ironista podiam servir para completar o epitaphio de quntos succumbem, como recentemente succumbiram Euryceles de Mattos e Silva Lobato, á força desfibradora de tal meio de vida.

Em favor da familia do segundo delles, a qual se acha balda de todos os recursos, corre agora nos meios jornalisticos uma subscripção de certo condemnada a um exito muito relativo, pela circumstancia, precisamente, de só ter probabilidades de bom acolhimento por parte dos antigos collegas de Silva Lobato, pobres criaturas inhibidas de ter movimentos generosos, e a quem, na sua maioria, espera o mesmo sombrio, doloroso fim.

Ha tempo escreviamos, por esta mesma columna, que das classes proletarias nenhuma se avantaja em soffrimento, á formada pelos trabalhadores da penna, em paizes como o nosso, de formação cultural incipiente.

Mas, adverte-nos Shaw, discorrendo como discorreu, de que a mesma coisa se registra por toda a vastidão do universo, não podendo sequer exceptuar-se os paizes de mais velha civilização e de mais propagada cultura.

Deverá ser isso motivo para que tal categoria de operarios, credora de serviços preciosos á sociedade, se deixe dominar pelo desanimo, e não imite ás demais, todas dominadas, hoje, pelo proposito de, graças aos milagres faceis, absolutamente naturaes, do solidarismo, acautelar melhor os seus interesses?

Não será o cumulo do absurdo que uma classe tão typicamente intellectual se esteja privando das vantagens asseguradas pelos modernos principios de organização do trabalho e pelo systema da conjugação dos esforços?

O TEMPO

Previsões para o periodo das 18 horas de hontem as 18 horas de hoje

Districto Federal e Nictheroy — Tempo : bom, passando a instavel. Temperatura : noite menos fresca, entrando em declinio ao correr do dia. Ventos : variaveis, rondando para oeste e sul, com rajadas frescas.

Tempo : bom, passando a instavel.

Estado do Rio de Janeiro — Temperatura : noite menos frescas, entrando em declinio ao correr do dia.

SERVIÇO ESPECIAL PARA O TRAJECTO RODOVIARIO RIO-S. PAULO

Previsões para o periodo das 18 horas de hontem as 18 horas de hoje

Tempo : bom, passando a instavel; chuvas e trovoadas possiveis em S. Paulo. Temperatura : noite menos fresca e em declinio de dia. Ventos : rondarão de oeste e sul com rajadas frescas no Estado do Rio e possivelmente fortes em S. Paulo.

Junta de Sancções

PASSAVA CONTRABANDOS A' SOMBRA DA POLITICA PAULISTA — COMO AGIA O EX-DEPUTADO PLINIO DE CARVALHO — UMA CHIROMANTE QUE ESTA' ZANGADA COM A POLICIA...

A Junta de Sancções não tem funccionado nos ultimos dias.

Apenas a Procuradoria tem trabalhado, recebendo novos e volumosos relatorios de commissões de syndicancias, sobretudo dos Estados.

Assim, continua a ser enorme a quantidade de papeis dependente de estudos da Procuradoria, que logo providencia para a formação dos respectivos processos, dando a cada um, conforme o valor dos factos apontados, o destino conveniente.

Na proxima sessão da Junta deve ser relatado pelo procurador dr. Themistocles Cavalcanti, um caso considerado escandaloso, nelle se achando envolvido o sr. Plinio de Carvalho, ex-deputado estadual em S. Paulo.

Pelos documentos que se acham annexados ao processo, verifica-se que o referido ex-parlamentar tinha obtido isenção de direitos para a importação de machinismos destinados a uma fabrica de tecidos de sua propriedade.

Valendo-se, entretanto, dessa isenção, aquelle ex-deputado importou material para fins diversos, inclusive cimento.

O sr. Plinio de Carvalho e seus associados, eram apadrinhados por varios politicos paulistas, a começar pelos srs. Washington Luis e Julio Prestes, dahi tendo as facilidades indispensaveis á boa marcha dos seus negocios.

Todos os factos apontados foram constatados pela Commissão de Syndicancias, de S. Paulo, que fez juntar ao processo documentos interessantes e varias photographias de cartas daquelle politico tratando dos negocios de suas especialidades...

Ha, entre ellas, a seguinte, dirigida ao sr. Mauricio Guimarães:

6 — "Hotel Terminus" — S. Paulo, 30-11-26 — Mauricio. Recebi seu telegramma, já esperado. Por que não procura o Raphael, filho do presidente, senador Lacerda, deputado Julio Prestes e o dr. Lauro, o deputado João Mangabeira? Peça cada dia a um e assim, deante de tantos pedidos, o ministro acaba despachando esses papeis. Que faz o nosso amigo Guerra que não ajuda tambem? Aqui fico até sabbado, aonde deverá mandar-me noticias boas, logo que tenha."

Tem mais a seguinte:

7 — "Hotel Terminus" — S. Paulo, 19-12-26. — Mauricio. Telegraphei ao dr. Cesar Vergueiro para te levar ao presidente, não podendo ir pessoalmente pelos serviços de votação do orçamento estadual. Pense, reflicta, converse com o Guerra, sobre o caso dos extraordinarios da lista, afim de que não vá ser descoberto e prejudicar-me em meu nome e carreira politica perante o dr. Washington, meu amigo particular, severo em coisas tortas.

Caso tenha duvidas prefiro excluir os extraordinarios em excesso, conservando sómente os materiaes da fabrica e uma pequena parte para a sua construcção, que não dará na vista. Hoje, na melhor e boa sorte me satisfaço em não ser obrigado a pagar os direitos retirados de Santos com a fiança do Mello, a qualquer momento. Creio que você bem apanhou meu pensar. Mando-lhe outra carta, junta a esta para ser mostrada ao dr. Washington, se você entender. Abraços do amigo **Plinio**".

Ha, ainda uma terceira, que está assim redigida:

8 — "Camara Municipal de Araraquara — Secretaria Municipal, 4 de junho de 1927. — Mauricio. Muita saude são meus votos.

Recebi hoje sua carta e estou de accordo com o seu modo sobre as machinas e motores no Rio, ainda mesmo por mais dois ou tres contos.

Se puder adiar mais esse leilão é preferivel. Se não estiver em vias, avise-me por telegramma, para arranjar o dinheiro, com praso de dias.

Trate das duplicatas já que é tempo. Continue a conquistar o inspector, para não termos mais encrencas. Despache logo que possa 200 barricas de cimento em nome da firma e mande conhecimento que vendo aqui á Camara. Trate da lista do Rio que tambem preciso logo de ferros e mais cimento. Abraços do amigo **Plinio**".

A Procuradoria da Junta de Sancções recebeu, hontem, um officio curioso.

A sua signataria é a senhora Alice de Lima, "ex-Alice Mallio, — que tambem usa o pseudonymo de Nathaeixa".

Dirigiu ella um officio ao procurador, pedindo providencias urgentes e energicas contra a coacção, que diz estar soffrendo, apesar de ter sido amparada, desde 29 de novembro de 1927, por um "habeas-corpus", para exercer livremente a psychologia experimental. "Inesperadamente, no de nome Batalha, em nome do 1º dada por um agente de policia, de nome aBtalha, em nome do 1º delegado auxiliar, a comparecer á Policia Central, onde o 1º delegado dr. Cesar Garcez, asperamente a intimou a não mais publicar seus annuncios de chiromante; allegando a mesma a posse de um "habeas-corpus" e perguntando se a justiça não seria acatada a autoridade declarou que nada respeitaria".

Tomndo em consideração o pedido, o dr. Themistocles Cavalcanti pediu informações ao Chefe de Policia.

Rasgou seu terno?
Mande-o na SERZIDEIRA
que fica na
—Rua Buenos Aires, 161—
1.º andar

ACTOS & FACTOS

O general João Ferreira Johnson visitou, em nome do chefe do governo, o general Leite da Castro, ministro da Guerra, que se acha ligeiramente enfermo, e o general Tasso Fragoso, que foi victima de um accidente de automovel.

—::—

Despacharam hontem com o chefe do Governo Provisorio os ministros da Justiça e da Educação.

Em audiencia foram recebidos os srs. embaixador Rodrigues Alves, major Nathaniel Alves e uma commissão da Faculdade Fluminense de Medicina, composta dos academicos Vasco Barcellos, Darcy Miranda, Alkindar Soares, Francisco Cazes, Arthur Ebel, Manoel Tavares, Luiz Trevisani e Jorge Mauricio, os quaes solicitaram do chefe do governo a officialização daquella Faculdade.

—::—

Estiveram ainda, no Cattete, o general Jonathas Barrêto e major Nilo do Val, que agradeceram a representação do chefe do governo nas cerimonias commemorativas da fundação do Instituto dos Docentes Militares e inauguração do retrato do general Leite de Castro; e o sr. Vicente Piragibe, que convidou o presidente para assistir, no proximo dia 28, as festas commemorativas do anniversario do Asylo N. S. Pompéa.

O chefe do governo visitará, hoje, o Arsenal e o Hospital da Marinha

A' NOITE, S. EX. ASSISTIRA' A' TRADICIONAL FESTA DE S. JOÃO NO REGIMENTO NAVAL

O sr. Getulio Vargas, visitará, hoje, ás 9 horas, as obras do Arsenal de Marinha, na ilha das Cobras, o Hospital da Marinha e, em seguida, o quartel do Regimento Naval, onde almoçará.

A' noite, s. ex. voltará ao Regimento Naval, em companhia de sua exma. esposa, devendo ali assistir á tradicional festa da vespera de S. João.

Acompanharão o chefe do governo, nessas visitas, o general Ferreira Johnson e o commandante Raul Tavares, respectivamente, chefe e sub-chefe do Estado Maior da Presidencia, sendo recebidos á entrada do Arsenal de Marinha, pelo almirante Protogenes Guimarães, ministro da Marinha.

O QUE NEM TODOS SABEM...

Oito horas da noite. Um auto-omnibus da "Viação Excelsior" vem da Igrejinha para a praça Mauá, repleto de passageiros.

Ao chegar á "Rua Lá Vem Um" (que vae da praça Juliano Moreira á praia da Saudade), a Senhora "estrillou":

— Commigo, não! Eu sou gaúcha!

O omnibus parou.

— Commigo não tem "entrevero"!... O Senhor não fuma mais na minha frente, porque eu não quero!

O cavalheiro, que estava acompanhado de uma dama, recalcitrou e tirou nova fumarada do "charutão" fumegante.

A dama gaúcha tornou-se violenta. A Senhora, que acompanhava o cavalheiro do "charutão", resolveu reagir e o "bate-bôca" começou a ficar "gosado"...

Os passageiros — sem augmento de preço na passagem... — assistiam a um espectaculo inedito, cheio de imprevistos e de pittoresco. O chauffeur quiz proseguir a viagem. A dama gaucha não consentiu e continuou a ameaçar céos e terras. Disse que pagaria a passagem do casal e até a de todos os passageiros, mas que o homem do "charutão" tinha de saltar do omnibus...

E elle saltou mesmo. Elle e a dama que reagira e discutira com a Senhora gaucha...

Aliás, ha um detalhe curioco: emquanto as duas senhoras discutiam e se ameaçavam, violentamente, o homem do "charutão" não dizia uma só palavra... Limitava-se a tirar baforadas sobre baforadas do seu "puro".

E tudo isso aconteceu porque nem todos sabem que nos auto-omnibus da "Excelsior" é permittido fumar sómente nos tres ultimos bancos!

O FALLECIMENTO DO DR. ANTONIO PACHECO LEÃO

Falleceu domingo, pela manhã, e enterrou-se hontem, ao meio dia, o illustre professor Antonio Pacheco Leão.

De algum tempo a esta parte sua saude estava em más condições, de sorte que sua morte foi dolorosa noticia, porém, não surpresa para os seus collegas, amigos, discipulos e admiradores.

Possuidor de uma vasta crudição, a par de um coração bonissimo, o dr. Antonio Pacheco Leão deixa na sua classe e no magisterio um claro difficil de ser preenchido.

Doutor em medicina, muito moço foi professor, inspector sanitario, inspector da Inspectoria de Febre Amarella, director da D. de Saude Publica, de 30 de setembro de 1911 a 25 de janeiro de 1912.

Na Faculdade de Medicina foi professor de parasitologia, vice-director e director.

Ultimamente era director do Jardim Botanico.

Todos esses cargos foram desempenhados pelo professor Pacheco Leão com a maior dedicação e proficiencia.

O seu enterro teve um grande acompanhamento, fazendo-se representar as altas autoridades do governo, a Faculdade de Medicina, o Departamento Nacional de Saude Publica, o Jardim Botanico, tendo comparecido ainda muitos collegas, amigos e discipulos.

Quando baixou á sepultura o corpo do professor Pacheco Leão falaram o professor Fernando Magalhães, pela Faculdade de Medicina da Universidade do Rio de Janeiro; o dr. Phocion Serpa, pelo Departamento Nacional de Saude Publica; um funccionario do Jardim Botanico e outros oradores.

AS HOMENAGENS FUNEBRES DA SAUDE PUBLICA

Em signal de pezar pela morte do professor Pacheco Leão, o Departamento Nacional de Saude Publica fez hastear a bandeira em funeral e encerrou o expediente ás 16 horas. Mandou, tambem, o Departamento Nacional de Saude Publica depositar sobre o feretro uma corôa de flores naturaes, tendo enviado outra o director geral dr. Belisario Penna.

No cemiterio formaram em alas cerca de 450 mata-mosquitos, desde o portão até á sepultura.

O ministro da Viação visitou a Caixa Economica

S. EX. FOI RECEBIDO PELO PRESIDENTE DR. SOLANO CARNEIRO DA CUNHA

O ministro da Viação, José Americo esteve, hontem, na Caixa Economica, percorrendo, demoradamente, todas as dependencias daquelle instituto de credito, em companhia dos srs. Solano Carneiro da Cunha e Horacio Ribeiro, respectivamente, presidente e gerente da repartição, que o receberam á porta principal do edificio, onde chegou aquelle titular acompanhado dos seus officiaes de gabinete, srs. Plinio Lemos e Ruy Carneiro, ás 14 horas.

A visita do ministro revestiu-se de um cunho de maior relevancia, por isso que, ha quasi 16 annos não recebia a Caixa Economica a visita de um secretario de Estado.

Estabelecimento dos mais importantes, onde o pobre encontra onde guardar, com segurança, as suas economias e auxilio ás suas difficuldades, a presença do ministro José Americo ali, bem denota o interesse que os dirigentes da Nova Republica vêm tomando por tudo quanto diz respeito ao progresso do paiz e ao bem estar do publico.

Durante cerca de 2 horas, s. ex. percorreu, secção por secção, tudo observando, demonstrando o seu interesse pelos serviços da Contabilidade, Monte de Soccorro, emprestimos sob caução, etc., tendo, tambem, occasião de verificar como os depositantes são attendidos pelos empregados da Caixa.

O relogio recentemente inaugurado ali, pelo actual presidente, dr. Solano Carneiro da Cunha, afim de registrar a entrada do publico nos respectivos "guichets", foi objecto de attenção do ministro, que durante toda a sua visita não cessou de elogiar os serviços actuaes do referido instituto de previdencia.

Ao retirar-se, s. ex. declarou que recebeu da visita ao acreditado Instituto de Credito, a mais agradavel impressão.

Atirou-se sob ás rodas do trem

Victorino Rodrigues de Almeida, operario, residente á rua D. Rita n. 21, desde ha muito, que vinha demonstrando grande abatimento. A ninguem elle sevelava a sua magua. Dirigindo-se hontem á estação de Engenho Novo, ali sentou-se a espera do comboio. No seu semblante nada se notava de anormal. Ao se approximar o trem S. U. 44, Victorino, num gesto rapido, levantou-se, atirando-se á frente da locomotiva, ficando esmagado.

As autoridades do districto, tiveram conhecimento do facto. Ao local compareceu o commissario Virgilio, que procedeu revista nas vestes do infeliz, tendo encontrado o seguinte bilhete: "Deixo minha mulher na maior miseria" — (a) Victorino.

O corpo do desventurado operario, foi removido para o Instituto Medico Legal.

DE SÃO PAULO

(Serviço especial do DIARIO CARIOCA)

AS PROMOÇÕES NA POLICIA

S. PAULO, 22 — Por decreto de hontem foram promovidos, na Força Publica, ao posto de tenente-coronel, o major Daniel Costa, irmão do general Miguel Costa; ao posto de major, o sr. Arlindo de Oliveira, genro do "general" João Francisco.

Ao general Miguel Costa, por decreto tambem de hontem, foi concedida mais a quarta parte do respectivo ordenado, nos termos da Constituição do Estado...

FEIRA DE AMOSTRAS DE S. PAULO

S. PAULO, 22 — Realizar-se-á, nos proximos mezes de setembro e outubro, a primeira Feira de Amostras de São Paulo, que terá logar no parque da Agua Branca, da Directoria de Industria Animal.

VAE REAPPARECER "O POVO"

S. PAULO, 22 — Reapparecerá amanhã, sob a direcção do jornalista Waldomiro Fleury, o jornal "O Povo", que estava suspenso por determinação da policia.

A EXPORTAÇÃO DE LARANJAS

S. PAULO, 22 — O secretario da Agricultura attendendo ao que lhe propoz o Serviço de Citricultura, resolveu que, no julgamento de partidas de laranjas destinadas á exportação, se observem as seguintes instrucções: o inspector do Serviço deverá examinar o certificado technico-commercial que acompanha cada partida e determinará a abertura, no minimo, de 1 por cento da mesma, annotando na ficha o nome do exportador, o numero do vagão e sua lotação e a especie e variedade a examinar. Feito o exame, deverá condemnar toda a partida de frutas que apresentar "refugo" equivalente a 3 por cento de podres, mesmo quando as demais condições do lote de caixas não padeça de outras infracções regulamentares.

A COMPRA DE CAFE' PELO ESTADO

S. PAULO, 22 — Proseguindo os trabalhos da classificação de café pelo Instituto, foram classificadas até hoje, ... 50.212 saccas, perfazendo com as anteriormente já classificadas, 5.167.937 saccas, um total de 5.218.149 saccas.

A EXPORTAÇÃO DO CAFE' PELO PORTO DE SANTOS

S. PAULO, 22 — Não obstante a cobrança da taxa de 10 schillings, que os seus adversarios vaticinavam constituir sério perigo á exportação de café, até hontem os embarques do corrente mez attingiram, neste anno, 483.323 saccas, contra 393.984 no anno passado.

Desde 1º de janeiro, até hontem, a exportação elevou-se a 5.197.274 saccas.

PÃO MIXTO DE ARROZ

S. PAULO, 22 — O sr. Araujo Freitas realizou experiencias satisfatorias sobre o fabrico de pão mixto, com farinha de trigo e arroz.

ESTA' VIAJANDO O TENENTE-INTERVENTOR

S. PAULO, 22 — Chegou hontem a Ribeirão Preto, primeira etapa da longa e custosa excursão official, o tenente João Alberto, com sua avultada comitiva.

E' PERIGOSO usar desinfectante que não sejam de reconhecida superioridade.
CRUZWALDINA
é o desinfectante domestico POR EXCELLENCIA.

FLORIANO PEIXOTO

No dia 29 do corrente, data do 36.º anniversario do fallecimento do marechal Floriano Peixoto, serão como nos annos anteriores, prestadas expressivas homenagens ao consolidador da Republica. A' frente dos homenageadores está o gremio que o tem como patrono, empenhado para que as demonstrações de reconhecimento ao bravo soldado tenham o brilho do costume, achando-se a sua directoria todas as noites reunida na séde social, á rua General Camara 256, á disposição de todos quantos desejem tomar parte nessa prova de civismo.

A Escola Floriano Peixoto está em preparativos para a referida solennidade. A directoria e as adjuntas estão no proposito de manter a tradição da cerimonia ali annualmente realizada.

Outras commemorações serão nesse dia levadas a effeito, todas sob a direcção do Gremio Floriano Peixoto.

QUEIMOU-SE COM AGUA FERVENTE

Iracema Flores, brasileira, solteira, de 18 annos de edade, hontem em sua residencia, á rua Manuel Machado, n. 42, quando lidava com uma vazilha com agua fervente, recebeu queimaduras do primeiro e segundo gráos pelo corpo.

Soccorrida pela Assistencia do Meyer, a victima ficou ali em tratamento.

A sexagenaria foi atropelada

Ao passar hontem pela manhã, pela rua Jardim Botanico, a sexagenaria Julia Gonçalves, viuva, brasileira, residente á estrada D. Castorina 12, foi apanhada por um automovel, que a projectou a grande distancia.

Com o choque violento, D. Julia soffreu fractura dos dedos do pé direito, sendo soccorrida pela Assistencia Publica.

Ferido, no morro da Favella

Foi medicado, na manhã de hontem, no posto Central da Assistencia, Francisco Cabral, brasileiro, viuvo, de 60 annos de idade, residente á rua Pedra Lisa s/n., no morro da Favella.

Aggredido pelo individuo "vulgo "Capillé", no referido morro, recebeu ferimentos no hypocondrio direito.

Depois de soccorrido, Cabral, dirigiu-se ao 8.º districto, tendo apresentado queixa ao commissario Ayres.

MARITIMAS

CLUB DOS OFFICIAES DA MARINHA MERCANTE

Está marcada para amanhã, ás 18 horas uma reunião extraordinaria dos membros do Conselho Director do Club dos Officiaes da Marinha Mercante, afim de serem discutidos varios assumptos.

A COSTEIRA NÃO REQUEREU FALLENCIA

Hontem, corria com insistencia nos meios maritimos que a Companhia de Navegação Costeira, teria requerido fallencia.

Alguns despeitados e interessados pela quéda de tão importante empresa de commercio chegaram mesmo a avisar pelo telephone a alguns jornaes.

A nossa reportagem, entretanto, entrando em syndicancias foi informada que a noticia carece de fundamento.

O contrato da Leopoldina Railway

A commissão incumbida pelo ministro da Viação, de estudar as suas bases para unificação de diversos contratos da Leopoldina Railway, tem intensificado os seus trabalhos, esperando apresentar em breves dias, o respectivo relatorio áquelle titular.

Quatro pessoas mordidas por um cão hydrophobo

No domingo ultimo, na rua do Ouvidor, surgiu um cão hydrophobo, que causou grande escandalo e correrias.

O animal, acossado por populares, percorreu a tradicional via publica, numa corrida louca, tendo, em diversos pontos da frequentada rua, atacado e mordido as seguintes pessoas: a menor Elza, de 8 annos, filha do sr. José Borges Corrêa, residente á rua João Homem, n. 42, que ficou ferida na perna direita; o sr. Demosthenes Torres Elias, brasileiro, solteiro de 34 annos de edade, residente á rua Dr. Garnier, 85, mordido na perna esquerda; d. Diva dos Santos, viuva, de 47 annos de edade, residente á rua Coelho Netto, n. 28, ferida na perna direita, e Adaucto Elias de Oliveira, copeiro, residente á rua Marechal Floriano Peixoto, n. 61, 6º andar, mordido na perna esquerda.

O cão, sempre em disparada, ganhou o largo de S. Francisco, a avenida Passos, conseguindo desapparecer.

Os feridos receberam os soccorros da Assistencia e recolheram-se, em seguida, ás suas respectivas residencias.

A NOTA INTERNACIONAL

Não é de hoje que se ouve dizer, na Europa, pelos seus mais respeitaveis politicos, que uma das causas primordiaes da enorme depressão economica e financeira que o Velho Mundo, de certo tempo a esta parte, está atravessando, reside no peso morto da divida de guerra dos antigos alliados aos Estados Unidos, que somma a quantia fabulosa de doze bilhões de dollares.

Allegação procedente? — Julgamos que não. A crise actual possue varios factores mais importantes que as simples obrigações de guerra inter-alliadas. Um delles encontra-se na super-producção, causada pelo excessivo apparelhamento das industrias. Outro são as exigencias do operariado, conduzido, depois da Grande Guerra, por uma consciencia nova dos seus direitos. E ainda outro facilmente verificavel na desorganização orçamentaria de quasi todos os paizes, resultante do desenvolvimento de serviços sociaes de que, até bem pouco, não houvéra cuidado.

• • •

Mas, fundada ou infundada, o facto é que — como já dissemos — só se escuta, na Europa, a affirmação categorica de que o cancellamento ou uma moratoria das dividas de guerra traria um grande allivio aos orçamentos nacionaes de varios paizes do continente, permittindo-lhes desafogar os contribuintes e augmentar, consequentemente, a sua capacidade acquisitiva nos mercados externos e internos.

Não é possivel, para elles, restaurar a prosperidade mundial, sem se fazer, antes, uma nova composição em torno das reparações e dos compromissos constantes do plano Young. Fóra dessa base insubstituivel, é falho e precario tudo que se pretender estabelecer.

Assim pensa a Allemanha. E assim tambem pensa a Inglaterra.

• • •

A White House, consultada a respeito, por mais de uma vez, já se oppoz a uma moratoria, convencida de que as dividas de guerra não podem figurar, na difficil situação financeira do momento, com a importancia que os politicos europeus lhes pretendem emprestar. Agora, porém, sem ter mudado de opinião, os Estados Unidos resolveram conceder, voluntariamente, por um anno, a almejada suspensão dos pagamentos.

Pura tactica, habil e diabolica, nas vesperas da Conferencia Geral do Desarmamento. Deseja a White House demonstrar apenas que, passados esses doze mezes, as coisas continuarão, para os paizes do Velho Mundo, tal e qual estavam. As prestações annuaes das dividas de guerra pouco ou quasi nada representam deante das cifras astronomicas com que os paizes europeus hypertrophiam os seus orçamentos militares, recusando-se systematicamente a chegar nesse assumpto — que é o mais importante de quantos existem — a um entendimento commum...

MARTINS CASTELLO

AO P.BLICO

O Departamento de Vendas em Prestações d' A CAPITAL funcciona na Avenida ESQUINA DA RUA DO OUVIDOR.

O ASSUCAR BRASILEIRO NO EXTERIOR

Em palestra, hontem, com um dos redactores desta folha, quando da abertura dos negocios, uma das figuras mais representativas das nossas altas espheras commerciaes, teve opportunidade de referir-se ao assucar brasileiro, cuja acceitação, nos mercados externos, é um facto concreto. Durante este mez, já foram exportadas, para a Inglaterra, na praça do Rio, 70 mil saccas. Accresce que, tendo o Governo Provisorio resolvido permittir que todos os Estados productores de assucar exportem 10% dos stocks existentes e 10 % do que se fabricar daqui por deante, só tende a crescer a exportação, que será mantida firme, canalizando ouro para o paiz, se os usineiros mantiverem a qualidade e a uniformidade dos typos.

NA CEGUEIRA DO CIUME!

O CRIME DA TERRA NOVA

DOMINADO POR ATROZ SUSPEITA, UM GUARDA NOCTURNO ESTRANGULOU A AMANTE

ABANDONOU O POSTO, PRATICOU O CRIME E ENTREGOU-SE A' PRISÃO — A POLICIA DO 20.° EM ACÇÃO

OS grandes dramas passionaes escasseam de vez em quando no noticiario policial, para depois voltarem com maior vigor, com a violencia brutal que o maldito crime desperta ou uma paixão incontida impulsiona, o espirito fraco de amantes que num momento de desespero renegam Cupido, e invocam Othello, esquecem Psyché e lembram-se de Desdemona!

Ha um facto curioso que devemos salientar — um crime após uma pequena folga, — arrasta outros e elles se vão succedendo, parece que sugestionando os fracos ou os perversos.

A paixão e o ciume, são os maiores factores para o augmento da estatistica dos dramas passionaes.

Está em voga, aqui e em São Paulo, o suicidio após o assassinio.

A tragedia de que nos vamos occupar fugiu á moda e o criminoso fugiu, tambem, ao mysterio e elle mesmo, friamente, foi se apresentar á policia, dizendo simplesmente:

— Venho me entregar á prisão, porque acabo de matar a mulher que vivia em minha companhia!

O guarda nocturno Solferino

Ha muito que Solferino Pereira Lourenço, á falta de melhor collocação, se fizera guarda nocturno, indo servir no 13° districto, onde tinha bom comportamento, apesar de um tanto encrenqueiro, como diziam.

Moço ainda, tendo apenas 24 annos de edade, foi residir na rua X n. 67, no Morro do Engenho da Rainha, na Terra Nova.

Solferino era bastante conhecido, estimado e tambem respeitado, porque sabiam todos que se não procurava, tambem não rejeitava a luta, na hora da liquidação de contas.

Ha varias façanhas suas que o tornaram respeitado, mesmo no meio da roda dos "bambas" da localidade.

O guarda nocturno Solferino tambem tem nome na historia e de vez em quando faz uma demonstração de força para manter bem alto o prestigio da sua respeitavel valentia.

Com elle era assim...

Coisas de Cupido

Nas suas horas de lazer o guarda nocturno dedicava-se a umas aventuras amorosas e foi assim que um dia arrastou a aza a Doralice Lopes Soares, uma morena de 28 annos de edade e não lhe foi difficil, depois de varios encontros, passarem a viver debaixo do mesmo tecto.

Como sempre succede, no começo viveram como Deus e os Anjos, na melhor harmonia deste mundo.

Doralice era a deusa dos sonhos de Solferino, que lhe dedicou uma grande amizade, que foi crescendo, passando mesmo a uma paixão de louco, tendo della um ciume tal, que chegava mesmo a prohibir que mantivesse antigas relações de amizade com velhas camaradas, que, no seu modo de ver, podiam desvial-a do bom caminho.

No meio destas estava uma que era conhecida por "Santa" e de quem elle sabia a força, pois, era publico e notorio que esta rapariga facilitava em sua casa certos encontros entre namorados...

Doralice, entretanto, sempre que tinha uma folgazinha, ia á casa da sua velha amiga, escondida de seu amante, que, afinal, veiu a saber de tudo.

Novas prohibições foram feitas e desta vez, em termos taes, que passaram ao terreno da ameaça.

Mas, a morena já sentia o effeito de uma outra aventura, amores novos...

Desta vez, era um soldado do Corpo de Bombeiros, era um soldado do fogo, que em vez de abafar alimentava as chammas de amor, que lhe faziam arder o coração.

"Santa" que é o diabo em figura de gente, nestas coisas de travessuras de Cupido, ia agindo manhosamente.

Um verdadeiro inferno!

O Solferino começou, então, a suspeitar de que Doralice o traia.

O lar passou a ser para elles um verdadeiro inferno.

Discussões violentissimas tinham elles quasi que diariamente.

O guarda nocturno passou a exercer uma grande vigilancia sobre sua amante, não lhe dando tempo nem mesmo para uma chegadinha á casa de Santa, e era justamente o que mais a contrariava.

Solferino, para vigiar a amante, empregava todos os ardis e saia, ficando, porém, á espreita, por ali perto.

Apparecia em casa em horas desencontradas, e até mesmo á noite, quando Doralice o suppunha no seu posto de ronda, elle apparecia em casa, sob qualquer pretexto, desviando-se deste modo das suas obrigações de vigilante nocturno.

Outras vezes faltava ao serviço e ficava rondando pelas vizinhanças de sua casa, tendo o cuidado de ficar occulto no matto.

Das discussões violentas, ultimamente passou ao espancamento. Aquellas phrases doces e amorosas de antigamente, eram agora palavras acres, pesadissimos insultos.

O santuario que elles diziam ser aquella pequena casa pauperrima, onde habitavam "dois santos", fôra transformada num verdadeiro inferno.

Doralice, em vez de amor, tinha odio ao amante e só não se separava delle com medo das suas ameaças de morte.

E era assim que elles viviam ultimamente, causando as suas discussões verdadeiro escandalo á vizinhança.

"Pulando" do posto

Sabbado ultimo, á hora do costume, Solferino saiu á noitinha, uniformizado, prompto para entregar-se aos affazeres de vigilante nocturno.

Apresentando-se ao serviço foi para o seu posto e entrou de ronda.

Depois de ser fiscalizado, teve um pensamento — Doralice, áquella hora, talvez o tivesse traindo!

E o homem ficou irrequieto.

O seu pensamento estava voltado para casa.

Afinal, não se conteve e como se diz na gyria da caserna — "pulou do posto", isto é, abandonou-o e tomou a direcção de sua residencia.

Ali chegando, ficou á espreita e depois bateu violentamente na porta.

Doralice acordou assustada e recriminou o seu procedimento.

Tiveram áquella hora adeantada da noite, uma forte discussão e a mulher disse positivamente que não estava mais disposta a atural-o e que seria melhor a separação, ao que estava resolvida, désse no que désse.

O estrangulamento!

A discussão chegou ao auge.

Houve troca reciproca dos mais pesados desaforos.

Solferino, que é homem violento, avançou contra Doralice, que o enfrentou corajosamente.

Tudo quanto estava ao alcance das mãos de um e de outro foi utilizado no combate que então travaram.

Pratos, panellas, garrafas, tudo voou na peleja.

Por fim, quando Solferino percebeu que Doralice estava dominada pelo cansaço, agarrou-a violentamente pelo pescoço e foi apertando, apertando, até quando percebeu que a infeliz mulher já não offerecia a menor resistencia.

Doralice havia cedido á força brutal daquelle homem feroz.

Morrera estrangulada á forte pressão dos dedos daquellas mãos assassinas!

Quando Solferino largou Doralice, que fôra encostada á parede com a pressão fortissima de seu joelho sobre o ventre, o corpo da desgraçada caiu pesadamente ao solo.

E elle, ao vel-a morta, teve ainda esta phrase:

— Nem minha, nem de mais ninguem!

Limpou o sangue que saia de um pequeno ferimento na testa e saiu apressadamente.

Entregando-se á prisão

Vendo Doralice estendida no chão e sem vida.

Solferino, fechou a casa e dirigiu-se ao Posto Policial de Terra Nova, onde se apresentou ao cabo João de Freitas, respectivo commandante a quem relatou o seu crime.

O commandante immediatamente comunicou o caso pelo telephone ao commissario Paulino, que se achava de dia no 20.° districto.

Solferino, ficou desde logo preso, com sentinella á vista, muito embora se entregasse á prisão, sendo notoria a sua vontade de prestar contas á Justiça.

Comtudo, poderia de momento para outro mudar de modo de pensar e neste caso — o seguro morreu de velho...

O commissario Paulino no local

Logo que teve conhecimento do grave acontecimento, o commissario Paulino, que se achava de dia no 20.° districto, immediatamente partiu para o local.

Chegando ao destacamento de Terra Nova, lá encontrou preso o guarda nocturno criminoso Solferino Pereira Lourenço, que calmamente fez a confissão do crime.

Dirigindo-se ao local em companhia dos investigadores do 20° districto, do commandante do destacamento de Terra Nova e do criminoso, ao chegar ao theatro do crime, encontrou o commissario Paulino, o cadaver de Doralice caido numa pequena sala, em decubito dorsal. Trajava roupa caseira.

Todos os moveis em desalinho e alguns quebrados. Louça reduzida á cacos!

O delegado do 20° districto no theatro do crime

O supplente de delegado, em exercicio no 20° districto policial, logo que teve conhecimento do estrangulamento de Doralice, dirigiu-se ao local, onde já encontrou o commissario Paulino, que tomára todas as providencias que o caso exigia.

Em chegando ao local, o delegado tomou outras providencias, julgadas necessarias, para completa elucidação do caso. Assim é que o delegado appreendeu um cinto branco, que fez remover para a delegacia. E' que que cinto estava manchado de sangue, e isso causou especie á autoridade, que, immediatamente, tratou de pesquisar a respeito.

O cinto branco tinto de sangue

Aquelle cinto branco, tinto de sangue, e que foi encontrado ao lado do cadaver, causou especie ao supplente de delegado em exercicio, no 20° districto policial. Logo que chegou á delegacia, resolveu ouvir novamente o criminoso. Elle relatou o caso, como da primeira vez.

Interpellado sobre o cinto, Solferino titubeou. O delegado insistiu e elle, afinal, confessou que foi com o auxilio daquelle cinto que levou a effeito o estrangulamento de Doralice. E relatou, então, como, ha muito custo, conseguira passar o cinto no pescoço de sua amante, que a isso oppoz tenaz resistencia.

Fingindo uma tentativa de suicidio

Sómente 24 horas depois do crime é que Solferino começou a meditar sobre a sua tremenda responsabilidade como autor do barbaro estrangulamento. E, então, passou a reflectir tambem sobre a punição que lhe seria imposta e resolveu architectar algo que provocasse compaixão.

Eis que, proseguindo no seu relato ao delegado, disse que após haver estrangulado Doralice, resolveu tambem morrer e, para isso utilisou-se de uma caco de garrafa.

Quanto ao ferimento que apresenta, foi elle feito por Doralice, durante a tremenda luta em que se empenharam e accrescentou:

— Eu desejava morrer com a mulher a quem amei...

— E por que não fez uso do revolver?

Tinham fundamento as suspeitas de Solferino?

Parece que sim.

As investigações policiaes vão se encaminhando para que se chegue á conclusão de que eram fundadas as suspeitas do guarda nocturno á respeito de sua amante.

O supplente de delegado em exercicio no 20° districto apurou que Doralice fazia umas certas "farras" em companhia de uma mulher de máos costumes e pessimos precedentes, de nome Delmira Angela Fernandes, vulgo "Santa" e que reside á rua Alvaro Miranda n. 33, no antigo Caminho dos Pilares.

Ao que apurou a policia, "Santa" vinha incutindo no animo de Doralice que deixasse o guarda nocturno que nenhum futuro tinha e passasse a viver em companhia de uma praça do Corpo de Bombeiros, de nome Luiz.

Parece mesma que entre Doralice e Luiz eram marcados "rendez-vous" na casa de "Santa".

Pretende o supplente de delegado em exercicio no 20° districto, tomar o depoimento desta mulher, afim de esclarecer este facto que parece de grande importancia, pois, vem corroborar as suspeitas do guarda nocturno criminoso e cuja culpa não fica absolutamente attenuada, pois a simples suspeita não lhe o autorizava á pratica do estrangulamento.

A confissão do crime

Solferino não se mostra arrependido. A carecteristica do criminoso nato, descripta por Lombroso, elle tem-na perfeitamente desenhada na bossa.

O olhar sereno dos criminosos após o delicto, é perfeitamente aquelle com que o estrangulador de Doralice encara as pessoas que com elle conversam sobre o crime de que foi o barbaro autor.

Eis um dialogo com o guarda nocturno estrangulador:

— E' verdadeira a imputação que lhe fazem do crime da Terra Nova?

— E'.

— Foi você quem estrangulou aquella mulher?

— Fui eu mesmo.

— E por que?

— E' uma encrenca muito grande e já estou cansado de relatal-a. E' o delegado, o commissario, o escrivão, os "reporters", o commandante do destacamento.

— E agora nós.

— E' verdade e agora o DIARIO CARIOCA. O caso, sr. redactor, já vem de ha algum tempo. Eu andava ha muito com a pulga atraz da orelha, desconfiando que Doralice me traia.

— Com quem?

— Isso agora é que eu não sei, porque se soubesse mataria tambem o miseravel! A minha suspeita se fez acompanhar de uma rigorosa investigação acompanhada de uma grande espionagem.

— E teve alguma pista?

— Não, nunca tive. Mas, não sei porque, cada vez, que eu fazia uma investigação e o resultado era negativo, mais augmentava a minha suspeita e com ella o meu amor por Doralice.

— Mas por que a matou sem provas?

— Não sei — estava escripto no livro do destino — ella deveria morrer e eu deveria matal-a Está cumprida a sina!

— O senhor, de certo, está arrependido do crime que praticou, não é verdade?

— Não senhor. Não estou absolutamente arrependido. Não sou homem que fuja á responsabilidade dos seus actos ou que se arrependa depois de pratical-os Isto é obra dos cobardes. Doralice, estava mesma disposta a me abandonar por outro, tenho disso plena certeza. Sei perfeitamente que no domingo, quando me apanhasse fóra de casa, ella arrumaria a trouxa e cairia na rua.

Assim, preferi matal-a, á vel-a nos braços de outro homem.

— Então não está arrependido?!

— Já lhe disse que homem que se preza, não se arrepende, dê no que dér.

— Então você confessa a autoria do crime?

— Então o senhor pensa que eu sou capaz de negar?

Quem matou foi eu e agora?

Estas palavras foram proferidas com a maior convicção.

— Então você nunca pilhou Doralice em colloquio com outro homem nem descobriu qualquer carta, bilhete ou recado?

— Não, e, se pilhasse descobriria ainda que fosse no inferno o bandido e mandava-o ajustar contas com o Diabo!

— Mas acredita que Doralice, o enganava?

— Acredito. Um homem nunca desconfia atôa e quando elle chega ao ponto que eu cheguei, é porque ha coisa. A suspeita quando chega, a confirmação vem no caminho. Se Doralice me traia algum dia, recebeu o castigo e ninguem poderá me apontar como um individuo que sabia e consentia. Assim foi muito melhor — agora succeda o que succeder — estou satisfeito!

Remoção do cadaver para o Necroterio

O commissario Paulino, que se achava de dia no 20° districto e que como dissemos acima, compareceu immediatamente ao local, tomou todas as providencias que o caso exigia e requisitou da Assistencia Policial, o "rabecão", passando a respectiva guia para que o cadaver de Doralice fosse recolhido ao Necroterio do Instituto Medico Legal, onde foi hontem autopsiado.

O enterro de Doralice, foi feito por pessoas de sua amizade, sendo o cadaver inhumado no cemiterio de São Francisco Xavier.

O criminoso foi recolhido á Casa de Detenção

Como dissemos acima, Solferino Pereira Lourenço, confessou o crime, não se manifestando arrependido.

Hontem o supplente do delegado em exercicio no 20° districto, deu-lhe a nota de culpa, que foi por elle assignada.

Hontem as 13 horas, Solferino seguiu para a Casa de Detenção.

Aproveitem a Liquidação de Inverno d' A CAPITAL

Os preços são mantidos tambem para as vendas em prestações. "A CAPITAL" passou a ser unicamente á Avenida, ESQUINA DE OUVIDOR.

O CALOR NA ITALIA

Quatorze casos fataes de insolação

ROMA, 22 (Havas) — Telegrammas de ultima hora annunciam que, em consequencia da excessiva alta da temperatura verificada na região de Frioul, registraram-se até agora quatorze casos fataes de insolação.

Em Nissato varias pessoas pereceram afogadas quando procuravam nos rios allivio aos rigores da canicula.

Café Jeremias, typo de luxo

Recebemos da conceituada Empresa de Propaganda Brasileira Ltda., com séde á rua da Assembléa n. 18, 1° andar, uma amostra do saboroso producto de sua industria, denominado "Café Jeremias, Typo de Luxo".

Comquanto não houvessemos ainda feito a experiencia do emsmo, somos levados a crer que o Café beneficiado pela empresa acima é da melhor qualidade, dado o capricho com que foi elle escolhido entre os melhores typos e o esmero de seu beneficiamnto.

Somos, portanto, gratos aos fabricantes do precioso producto pela gentileza da offerta.

BANCO DE CREDITO MERCANTIL

AS MELHORES TAXAS

RUA QUITANDA. 71/75

NOTICIAS DO ESTADO DO RIO

ACTOS DO DIA 22

O sr. general João de Deus Menna Barreto, interventor federal do Estado do Rio de Janeiro, resolve exonerar, a pedido, Mario Dias Ferreira, do cargo de 3.° supplente de sub-delegado de policia do 1.° districto do municipio de Valença; e, Maria Amelia de Souza Pinheiro, do cargo de professora cathedratica, da escola mixta de Grussahy, no municipio de S. João da Barra, tambem a pedido.

O gen. interventor do Estado do Rio de Janeiro resolve conceder á professora do municipio de Valença, Sylvina Carneiro Borges, direito á gratificação addicional egual á ordinaria, na razão de 1:200$000 annuaes, a partir de 13 de abril de 1930, por haver na vespera completado 30 annos de serviço, levando-se em conta o que houver recebido.

A excursão do chefe do governo a Nova Iguassú

Foram inaugurados o "Packing House" e a rua Getulio Vargas

Um aspecto da solennidade da inauguração da Avenida Getulio Vargas, vendo-se o chefe do Governo Provisorio cercado pelo povo

O sr. Getulio Vargas, chefe do Governo Provisorio, visitou, domingo ultimo, as localidades fluminenses de Nova Iguassú, Nilopolis, Belford Roxo e Coelho da Rocha.

Deixando o Guanabara ás 8 1|2 horas, s. ex., após ligeira demora em Belford Roxo, onde lunchou, chegou a Nova Iguassú ás 10 1|2 horas, sendo recebido enthusiasticamente pela população.

Pouco depois, o chefe do governo inaugurou a rua "Getulio Vargas" assistindo, em seguida, ao lançamento da pedra fundamental do Hospital Nova Iguassú. Terminada essa cerimonia, o sr. Getulio Vargas foi saudado por varios oradores, após o que teve logar a missa campal, assistida por s. ex. e toda a comitiva.

A seguir o chefe do Governo Provisorio inaugurou o "Packing House" de Nova Iguassú, falando nessa occasião o sr. Torres Filho, director do Romento Agricola, e o sr. Herculano de Mattos, presidente da Associação de Fruticultores daquella cidade fluminense.

Eram cerca de 13 horas quando a comitiva presidencial deixou o "Packing-House" para o almoço que lhe estava reservado, na residencia do sr. Manoel Reis. Ao "champagne", respondendo á saudação que lhe foi feita, o sr. Getulio Vargas pronunciou ligeiro discurso, enaltecendo o progresso de Nova Iguassú.

A's 15 horas, a comitiva regressou a esta capital.

Secção Cinematographica

VIRGINIA VALLI — A HEROINA DE "O ZEPPELIN PERDIDO"

Virgini a Valli

Virginia Valli, que nós vemos dentro de poucos dias ver e ouvir em "O Zeppelin Perdido", tem vinte e cinco annos, tendo nascido em Chicago em 10 de janeiro de 1906. E' artista por temperamento. Antes de entrar para um studio cinematographico ella se fez dansarina, attraindo bastante a attenção de quantos a viram entregue á arte de Terpsychore. Gostava tambem de recitar Shakespeare, e o fazia com tanta naturalidade que isso lhe valeu o primeiro contrato cinematographico, feito com a Essanay Company, que lhe offereceu a primeira "ponta" em que ella appareceu, em "Lady Machbeth". E o seu successo nesse film foi que a induziu a ingressar de vez nos studios.

Quando trabalhava para essa companhia recebeu convite de uma outra empresa, de Nova York, sendo que teria de partir para a Europa. Em Nova York ella encontrou Bert Lytell, que foi quem a convenceu de ficar, para triumphar em sua terra e não no estrangeiro. Ella foi ter a Hollywood e, com Bert Lytel fez alguns films para a Metro; da Metro foi ter na Universal, onde cumpriu um ou dois programmas de films, tendo sido a principal figura feminina ao lado de House Peters em "A Tempestade", sob a direcção de Reginald Barker, que se resolveu leval-a á categoria de "estrella", onde ella de facto se firmou, tendo trabalhado em diversos films. Agora está com a Tiffany, para a qual fez este seu novo trabalho em que a vamos ver.

"O Zeppelin Perdido" possue, além de um romance emocionante, scenas empolgantes de aventuras de uma viagem de dirigivel ao Polo Sul, o que faz suppôr que, na proxima segunda-feira, quando o Programma o apresentar no Palacio Theatro, esse film vae continuar alli a série de triumphos que vem lançando o grande cinema preferido do nosso publico.

A SCENA DO SPAGHETTI EM "LUZES DA CIDADE"

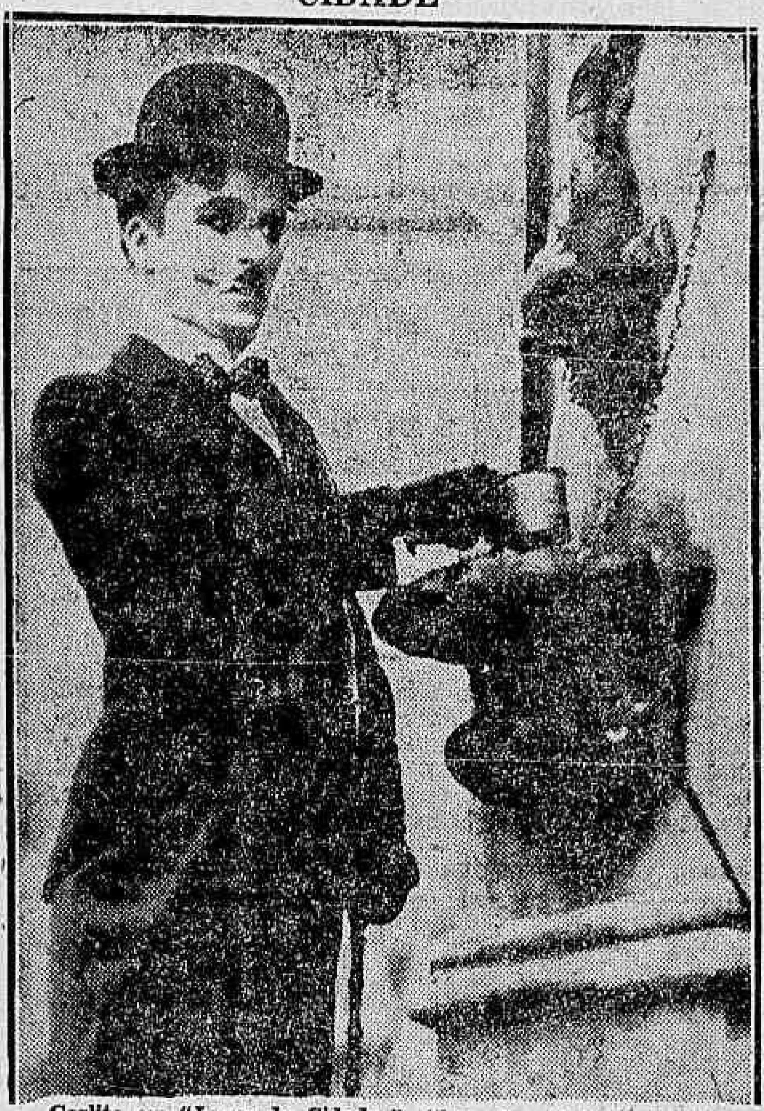

Carlito em "Luzes da Cidade", film da United Artists

Um prato de "spaghetti" tem feito a delicia de muita gente e sido saboreado com religioso respeito pelos filhos da bella Italia. Mas, em "Luzes da Cidade", essa massa tão saborosa, contribue não para a delicia de qualquer "gourmand", mas sim para fazer rir uma platéa inteira. Carlito nunca tinha ido a um restaurante elegante, desses onde o jantar ou o almoço é um simples pretexto para dansar um desses fox-trots barulentos e selvagens.

Carlito foi e começou a gostar. O amigo, um millionario excentrico, que vivia, noite e dia, embriagado ,pede dois pratos de "spaghetti".

Fumegando, com bastante queijo e um molho saboroso, o garçon traz os pratos collocando-os em frente de Carlito e do camarada millionario. Nesse momento, a animação no cabaret estava attingindo o auge. As serpentinas são atiradas de um lado para o outro e a musica era cada vez mais buliçosa... Uma serpentina, fininha, vem semelhante aquelle spaghetti saboroso e vae cair no prato de Carlito... O pobre, ja toldado pelos vapores da bebida ,uma tonada formidavel de cock-tails que o millionario lhe havia dado, começa a comer o spaghetti e... termina engulindo a serpentina...

Nunca mais acabava de comer, sempre mastigando o fio... cada vez maior.

Esta scena em "Luzes da Cidade", que faz parte da sequencia do cabaret, onde uma serie de motivos comicos se apresentam, é das mais engraçadas. Esta comedia do genial Carlito estará em exhibição no dia 6 de julho, no Palacio Theatro da Companhia Brasil Cinematographica "Luzes da Cidade" não será exhibido nos cinemas de Copacabana, Praia de Botafogo, Rua da Carioca, Haddock Lobo, Tijuca e Praça 7 (Villa Isabel).

Um dos premios do novo sorteio do DIARIO CARIOCA é uma excellente "Refrigeradora", da General Electric. Verifique as condições do nosso grande certamen.

Producção FOX MOVIETONE. Horrivel silencio! Que teria acontecido a meu filho?

2ª-FEIRA, NO Pathé-Palace

AGORA QUE SE FALA NO "DO-X", DEVE-SE FALAR NA ALLEMANHA

O "Do-X", o gigantesco avião que das terras distantes da Europa singrou os ares até os céos do Brasil, está agora entre nós, calmamente repousado nas aguas tranquillas da enseada de Botafogo. Viu-o o publico do Rio de Janeiro, enthusiasmado, viram-no quantos, nesta época de maravilhas, não acreditavam que a inventiva humana pudesse ainda fazer qualquer coisa que, como esse avião formidavel, fosse capaz de deslumbrar o mundo.

Falar-se no "Do-X" é falar-se da Allemanha. O navio dos ares é o mais alto testemunho da inventiva, do genio desse povo heroico a que nada anniquila, a que nada abate.

E, uma vez que se fala na Allemanha, vale a pena não esquecer Marlene Dietrich, a maravilhosa estrella que a Paramount descobriu e consagrou, a mulher extraordinaria que é, no cinema, hoje a mais perturbadora de todas as mulheres e a mais acclamada de todos. Marlene nasceu na Allemanha e foi na Allemanha que ella começou a ganhar nome, como artista, estréando nos theatros e, mais tarde, em um film. Nada mais justo, pois, do que aproveitar-se agora a divulgação que tem o nome da Allemanha para lembrar-se ao publico que foi lá que nasceu, na patria do "Do-X", essa mulher formidavel que é a estrella de "Marrocos", o drama grandioso da Paramount que vae ser, este anno, o maior drama que o cinema nos ha de offerecer.

Marlene Dietrich, a mulher sublime que "Marrocos" nos mostrará

CASA GONTHIER
HENRY, FILHO & CIA.
Rua Luiz de Camões, ns. 45 e 47
Perdeu-se a cautela n. 73.158, desta casa.

LE'A CANDINI
EM PLENO EXITO, no
THEATRO
JOÃO CAETANO
proroga por mais uma semana sua permanencia no Rio, com peças novas diariamente.

HOJE, ás 20.45 — A suggestiva Opereta de MARIO COSTA
"SCUGNIZZA"
com a reproducção da popular FESTA DE PIEDIGROTTA e CANÇÕES NAPOLITANAS. Estréa da soprano DINA RESTANO.

AMANHA — Festa artistica do tenor
LEO MICHELUZZI
PRINCEZA DOS DOLLARES

Quinta-feira: FRASQUITA
6.ª-feira: CASTA SUSANA

Sabbado: — CONDE DE LUXEMBURGO
Domingo: Ultimo dia: EVA

FOX MOVIETONE AIRPLANE NEWS
ALGUMAS NOVIDADES DO DIA:
GHANDI, fala, pela primeira vez, exclusivamente para o "FOX MOVIETONE AIRPLANE NEWS"
O estado de sitio é proclamado em Madrid
As ultimas criações de trajes de banho, num desfile de lindas parisienses, no Lido
Grande "raid" aéreo, sobre Nova York, onde rasgam o espaço 597 aviões
O Lançamento, ao Mar, do "Deutschland", pelo presidente Hindenburg
HOJE no ODEON e PATHE PALACE

"Anjo das selvas", um film lindo, e uma linda estrella...

Dentro de poucas semanas teremos em um dos grandes cinemas da Companhia Brasil Cinematographica a emoção deliciosa que nos vae proporcionar "Anjo das selvas", da Warner-First, com Ann Harding. Film que se desenrola, todo elle, em um ambiente de delicias, na majestosa grandiosidade das selvas da California, tem, ainda o concurso de uma actriz, muito loura e muito linda, verdadeira deusa toda ternura e suavidade: Ann Harding que é um nome popularissimo na Broadway illuminada, onde seu nome tem brilhado muito alto, em letras gigantescas e a fogo. E' uma predestinada da gloria, que conquistou nos palcos e que logo a aureolou com esse seu primeiro film que foi, nessa mesma Broadway, a mais forte sensação de toda uma quinzena. Caso talvez unico na Cinelandia. Ann Harding fala pouco e não gosta que lhe falem em sua arte, seus trabalhos e seus triumphos. Gosta, sim, que a entrevistem com outro fim, que lhe façam perguntas sobre sua vida privada, seu lar e seu marido e... principalmente seu filhinho, pois é uma das raras estrellas que se orgulham da maternidade. "Anjo das selvas" vae apresentar ao Rio, e o faz admiravelmente — essa deliciosa criatura que o "talkie" roubou á Broadway.

AS JOIAS DE FINO LAVOR DO CINEMA MODERNO COM O PROGRAMMA URANIA VAE PRESENTEAR AS NOSSAS SENSIBILIDADES NESTES DIAS QUE VEM ...

Lil Dagover, a artista sensacional, que vem ahi em "Amores de uma imperatriz"

A temporada cinematographica do anno que está correndo pertence, sem duvida nenhuma, ao "Programma Urania" que está lançando grandes films e vae lançar maiores ainda. Além de "O amor e champagne" de cujo valor fazemos referencias á parte a prestigiosa marca nos proporcionará no proximo mez, nos grandes cinemas do Bairro Serrador, as emoções fortissimas de tres producções marcantes que trazem romances perturbadores pela sua belleza e fascinação. "Os amores da imperatriz" é um delles. Drama de acção intensissima esse film de rara belleza é a moldura mais dourada e mais linda da arte e da formosura de Lil Dagover, a artista adoravel que o Rio todo namora que em "Amores da imperatriz" vem acompanhada de outros nomes illuminados como o de Dimitri Smirnoff, Peter Volke Eugen Burg. "Amores da imperatriz" é um film que empolga pela emoção do seu romance e pelo luxo, explendor e espectaculosidade de suas scenas todas. O outro film é a "Princeza rubra" — que nos faz reapparecer aos olhos Gerba Maurus, aquella inesquecivel "Mulher na lua," ao lado de Gustav Froblich num drama tremendo, desenrolado, em ambiente que por si empolga e fascinam. Mas em "Princeza rubra", ha outros valores como seja o seu romance sensacional com suas situações tragicas e seus momentos terriveis dos quaes a gente não se esquece mais... E fechando o mez o "Programma Urania" nos dará "A canção do dia", um film todo falado em hespanhol que é, no genero, a maior realização da época em lingua hespanhola. Com um tão lindo programma é certo que os "fans" vão ter um mez de julho de fortes emoções.

SABIA QUE OLIVER HARDY CANTA COMO GENTE GRANDE E QUE EM "XADREZ PARA DOIS", AO LADO DE STAN LAUREL, ELLE CANTA UM "BLUE" QUE VAE FAZER FUROR ?

Até aqui conheciamos Oliver Hardy apenas como um extraordinario comico e um dedicadissicompanheiro de Stan Laurel.

Agora, porém, soubemos de uma formidavel nova: Oliver Hardy sabe cantar, tambem. Tem essa outra qualidade, para sommar ás muitas outras que o tornaram um

Todo gato-e-sapato já sabe quem elles são: Stan Laurel e Oliver Hardy. A scena é de "Xadrez para dois", entretanto

dos maiores comicos da actualimo companheiro de Stan Laurel, que é o magro da Metro, emquanto elle é o gordo, graças a Deus. Pois Oliver Hardy sabe cantar como muita gente grande e nessa super-comedia em 8 partes que a Metro-Goldwyn-Mayer vae estrear no Odeon daqui a alguns dias, aliás, Oliver Hardy canta um "blue", mas um "blue" que vae fazer furor, porque é lindissimo e porque Oliver Hardy o canta a serio... Seu nome é "Lazy Moon", o que quer dizer "Lua Preguiçosa." Oliver cantando "blues", hein? Que bola!

JOHN GILBERT ESTA' SENDO ANSIOSAMENTE ESPERADO EM "O DESTINO DE UM HOMEM"...

Contiua, e cada vez maior, a ansiedade em torno da volta de John Gilbert, o gigante da expressão, o artista sempre-querido. Todo o mundo está á espera de "O Destino de um Homem", o film-frisson que a Metro-Goldwyn-Mayer vem de estrear com enorme successo nos Estados Unidos e que mostra John Gilbert num desempenho que é um triumpho formidavel, proprio para fazer delirar de alegria todos os seus "fans"...

— AMANHÃ —
LOTERIA DO RIO GRANDE
GRANDE PREMIO
1.000 CONTOS
DE SÃO JOÃO!
INTEIRO - 370$000
FRACÇÃO - 18$500
HABILITEM-SE

Mais alguns dias e ireis ver "Vinho e Peccado", na téla do Eldorado

"Vinho e peccado", é o film que todo o publico carioca espera com ansiedade. Já pela magnifica reclame que vem fazendo o Eldorado, já pelo successo que obteve o concurso da pipa de vinho da Casa Lopes Fernandes, toda a gente faz questão de ver essa producção que reproduz maravilhosamente uma das mais bellas novellas de Blasco Ibanez, — "La bodega".

A ansiedade do publico, entretanto, será brevemente satisfeita, pois que "Vinho e peccado" estreará no Eldorado na proxima segunda-feira, sem falta. E será tambem satisfeita, porque se trata de um film que merece bem todos os elogios e reclames tidas até hoje.

O seu thema é magnifico, bello, empolgante, vibrante, sentimental. A sua musica é admiravel pois foi feita, integralmente, por Granados, Albeniz e Fallas. Os tres maiores compositores hespanhoes da actualidade. Os seus ambientes são encantadores, pois reproduzem scenas de Sevilha, a cidade mystica, sensual, linda, — a gemma mais bella de Hespanha. A sua interpretação é magistral, pois foi entregue a um cast de escol, a cuja frente se encontra Conchita Piquer, a mais bella das hespanholas.

"Vinho e peccado" vae, por isso, agradar em cheio, agradar na certa, embora o nosso publico seja um dos mais exigentes em assumptos de cinema.

Svengali John Barrymore

Proximamente, um dos grandes cinemas da Companhia Brasil Cinematographica vae apresentar aos fans um film prodigioso: "Svengali", baseado na obra famosa do celebre escriptor George Du Maurier, intitulada "Trilby". Historia bizarra, este film tem o predicado, o precioso predicado de ter como sua figura central, a do magistral Barrymore, o maior interprete dos palcos e do ecran de sua patria. O bello John nesse film bizarro apparece, egualmente, sob bizarro aspecto no papel de um poderoso hypnotizador, cuja arma principal é Trilby, uma linda garota, que é Marian Marsh, uma loura que tem muito do encanto de Dolores Costello, a feliz esposa de Barrymore e que foi escolhida pelo proprio astro, em competição com duas centenas de candidatas, ansiosas, todas ellas, por apparecer num film ao lado desse mago, cujo nome e prestigio bem depressa as elevariam á categoria de estrelas. Marian Marsh foi escolhida e com justiça, pois além do prestigio de sua figurinha deliciosa, provou ter muita emotividade e compreender facilmente as missões do seu partner famoso. Outra linda mulher de "Svengali" é a perigosa judia Carmel Myers, que ha tempos não enchia de deslumbramentos nossos olhos com o espectaculo de seu corpo esculptural.

Tcheka

Em Paris, o céo aberto para os aristocratas exilados da Europa, encontravam-se varios nobres do antigo poder do Cesar.

E' que encontrando refugio na cidade prazer, elles achavam meios de esquecer as horas amargas de sua vida.

Desenrolam-se ahi scenas emocionantes e reaes que esta producção da Fox Movietone nos relata com fidelidade impressionante.

A sua interpretação foi entregue aos queridos artistas Kay Johnson e Neil Hamilton, dois sublimadores de emoções fortissimas.

Este film de grandiosa realidade será o espectaculo da Fox Movietone, na proxima segunda-feira, no Pathé-Palace.

(Continúa na 10ª pagina).

DR. APRIGIO DOS ANJOS
ADVOGADO
RUA QUITANDA, 47
2.º andar - Sala 11
Telephone 4-5485

SECÇÃO CINEMATOGRAPHICA

NO NO NANETTE VAE VOLTAR E, COM ELLA, UMA COMEDIA LINDA : A OUTRA ESPOSA

Dorothy Mackail, que vamos ver em "A outra esposa", segunda-feira, no Gloria, jun tamente com a linda opereta, tambem da Warner-First: "No, no, Nanette", em reprise sensa cional

Já na proxima segunda-feira os "fans" vão ser premiados com dois espectaculos deliciosos, em um só programma: "No No Nanette", a opereta lindissima, com luxuosa apresentação, musica embriagadora, onde duas vozes privilegiadas cantam lindas canções: Bernice Claire e Alexander Gray — vae voltar, em réprise felicissima, com outro grande film da Warner First. "A outra esposa" um film que vae "mexer" com a cidade inteira, porque é uma historia deliciosa e... perigosa, pois conta coisas que muita gente ignora e que, entretanto, estão occorrendo diariamente... Esse film é um grande perigo para os homens casados, grandes negocistas que têm em seus luxuosos escriptorios secretarias bonitas, e, em seus lares, esposas ciumentas, mas que elles "tapeiam"...

Lewis Stone e Dorothy Mackaill são as grandes figuras centraes dessa comedia finissima e com elles mais tres figuras de valor reconhecido: Hobart Bosworth, Joan Blondell e Natalie Morehead... O elegante Gloria, da Cia. Brasil Cinematographica, na proxima segunda-feira, com tal programma, vae bater um record de bilheteria...

Depois de um, outro triumpho!... Agora o Programma Urania vae lançar: "Amor e champagne"

O Programma Urania, que tantos e tão emocionantes e espectaculosos films nos tem mostrado, vae nos dar, breve, a belleza e a fascinação de "Amor e champagne", uma producção sensacional que sobre outros valores tem o realçante de trazer o nome illuminado de Ivan Petrovich, o galã finissimo que o Rio todo admira. "Amor e champagne" é um drama fortissimo, arrebatador, que nos conta, em visões de alta e suggestiva emoção, a historia de um amor, de um mesmo amor que um homem inspirou ao mesmo tempo a mãe e a filha e que por isso travam, entre si, uma dessas lutas de alma tremenda e indescriptivel. Com Ivan Petrovich, o galã querido, brilham em "Amor e champagne" tres outros nomes aureolados: Brita Apelgreen, Agnes Esterhazy e Camilla Von Hollay. E mais as figuras queridas de Ernst Scenes e Rina Marsa. E' certo que "Amor e champagne" marcará um exito sem egual pela riqueza das suas montagens espectaculosas, pela emoção perturbadora do seu romance e, mais ainda, pelo recorte dos caracteres dos seus personagens. "Amor e champagne" terá o seu lançamento num dos grandes cinemas do bairro Serrador.

"Ingagi" obteve o maior successo na America do Norte

Lemos no ultimo numero da "Motin Pictures Herald", revista cinematographica de grande prestigio na America do Norte, e que é como que um guia para todo o exhibidor americano, algumas palavras sobre o successo que vem alcançando o film "Ingagi" nas grandes cidades da grande Republica, com algarismos que indicam bem o triumpho, pelo agrado e pelo resultado de bilheteria que vem tendo. Por isso devemos esperar tambem com ansia esse film "Ingagi" que o Programma Serrador nos vae mostrar breve. Nessa obra da Congo Pictures ha ainda o caso de nos mostrar um dos lados mysteriosos da Africa — aquelle em que nos fala de mulheres que são raptadas por gorillas e convivem com elles...

Um film leve para agradar a todos

Esse film que a Paramount nos vae offerecer segunda-feira proxima, no Imperio — "Caminho de Santa Fé", — tem de tudo quanto precisa ter um film para agradar, para vencer. Nelles a Paramount reuniu, como aliás procura fazer sempre com todos os seus films, artistas, enredo, ambiente que possam, postos em destaque num film, agradar plenamente e impressionar mesmo.

O thema do trabalho põe em fóco, uma vez mais, a bravura daquelles homens que vivem nas planicies immensas do Oeste americano, entre a luta titanica que é preciso desenvolver contra a natureza e contra os homens. Richard Arlen, já tantas vezes experimentado nos films do genero "western", foi designado para galã do film; Rosita Moreno, maravilhosa estrella hespanhola, trabalha ao lado delle, com uma criação estupenda.

O film, não temos duvida, agradará plenamente e, se assim não fosse, se elle não estivesse por todos os motivos fadado ao successo, a Paramount não o apresentaria nesta época em que os grandes films são apresentados.

A PRIMEIRA MORENA QUE TRABALHOU COM RONALD COLMAN — KAY FRANCIS E O SEU DESEMPENHO EM "RAFFLES"

Kay Francis e Ronald Colm an, em "Raffles", da United Art ists

Ronald Colman sempre teve ao seu lado, como companheiras de trabalho a mulheres louras. Lilian Gish, que com elle appareceu em "A Irmã Bianca" e "Romola". Depois foi Blanche Sweet, a seguir uma serie de producções com Vilma Banky, a mais linda de todas as louras. Ann Harding, que estreou no cinema, ao lado de Colman, trabalhou com elle em "Condemnados". Ella tambem é loura e tem lindos cabellos. Kay Francis foi, portanto, a primeira morena (e que morena!) que appareceu ao lado de Ronald sendo o seu desempenho em "Raffles", um dos melhores papeis da sua recente mais já brilhantissima carreira.

Kay Francis, além de ser uma das criaturas mais exquisitas e mais interessantes do cinema de agora, é tambem uma das que melhor sabem vestir-se. O seu papel em "Raffles" é excellente, auxiliando-o em muito a sua esplendida voz, uma das que melhor registram no microphone. "Raffles" estréa, segunda-feira, no Capitolio. O film foi dirigido por Harry D'Arrast, um dos mais novos e mais competentes directores do cinema. A United Artists não poderia ter escolhido film melhor para fazer a "rentrée" de Ronald Colman, como este aqui, onde elle está elegante e admiravel.

PODE TER CERTEZA DE QUE MARIE DRESLER LHE REVELARA', EM "O LYRIO DO LODO", AO LADO DE WALLACE BEERY, A MAIS PERFEITA, A MAIS SINCERA E A MAIS HUMANA INTERPRETAÇÃO DESTES ULTIMOS ANNOS!

Marie Dressler e Wallace Bee ry. Ella é Min, elle é Bil, em "O lyrio do lodo", o film todo -coração, que o Odeon estreará segun da-feira

Pode estar certo o leitor de que não ha nisto um recurso de publicidade, mas uma grande, uma irrefutavel verdade: Marie Dressler lhe revelará em "O Lyrio do Lodo", ao lado de Wallace Beery e Dorothy Jordan, a mais perfeita, a mais sincera e a mais humana interpretação destes ultimos annos! De facto, a genial Marie Dressler, que foi cincoenta por cento do exito de "Gosamos a Vida", vivendo a figura de mme.Bouccicault, bem como de "Hollywood Revue", "Castellos no Ar" e "Ella disse Não" e ainda outros films da Metro, excedeu-se em "O Lyrio do Lodo".

Sua "performance" nesse film, na figura de uma mãe adoptiva que apparenta seccura mas que é, em verdade, um verdadeiro coração de mãe disposto aos maiores sacrificios pela felicidade da criatura que, pela Lei, não lhe pertence, — é qualquer coisa que a gente jámais poderá esquecer. Não é sem razão, que es diz que "O Lyrio do Lodo" é um film todo coração, um film feito para fazer rir, sorrir, mesmo, ás vezes, mas tambem para fazer chorar, porque todo elle é humano e Marie Dressler vive o seu papel com o coração a sentir-lhe todas as expressões e todas as intenções... O Odeon vae estrear segunda-feira, esse trabalho da Metro-Goldwyn-Mayer, o que importa em dizer que está de parabens o coração do nosso publico...

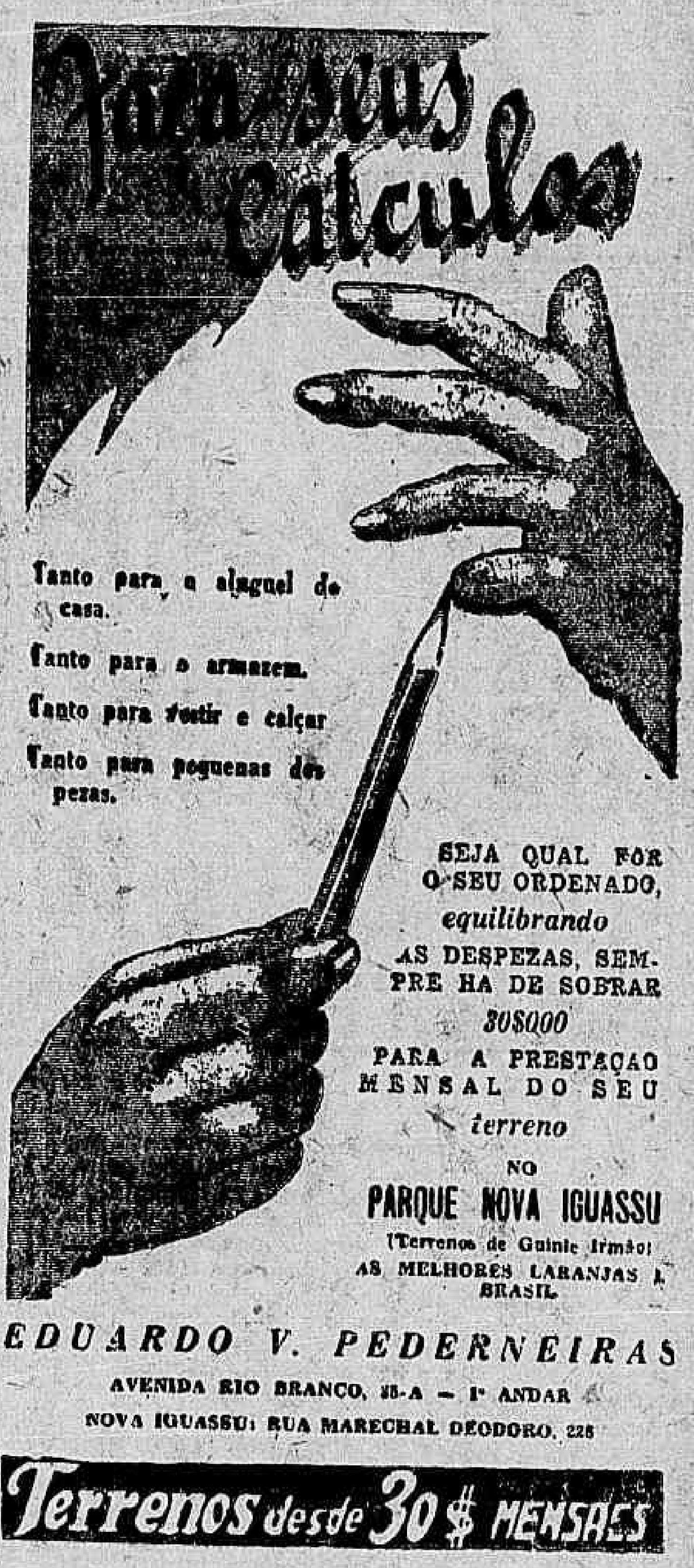

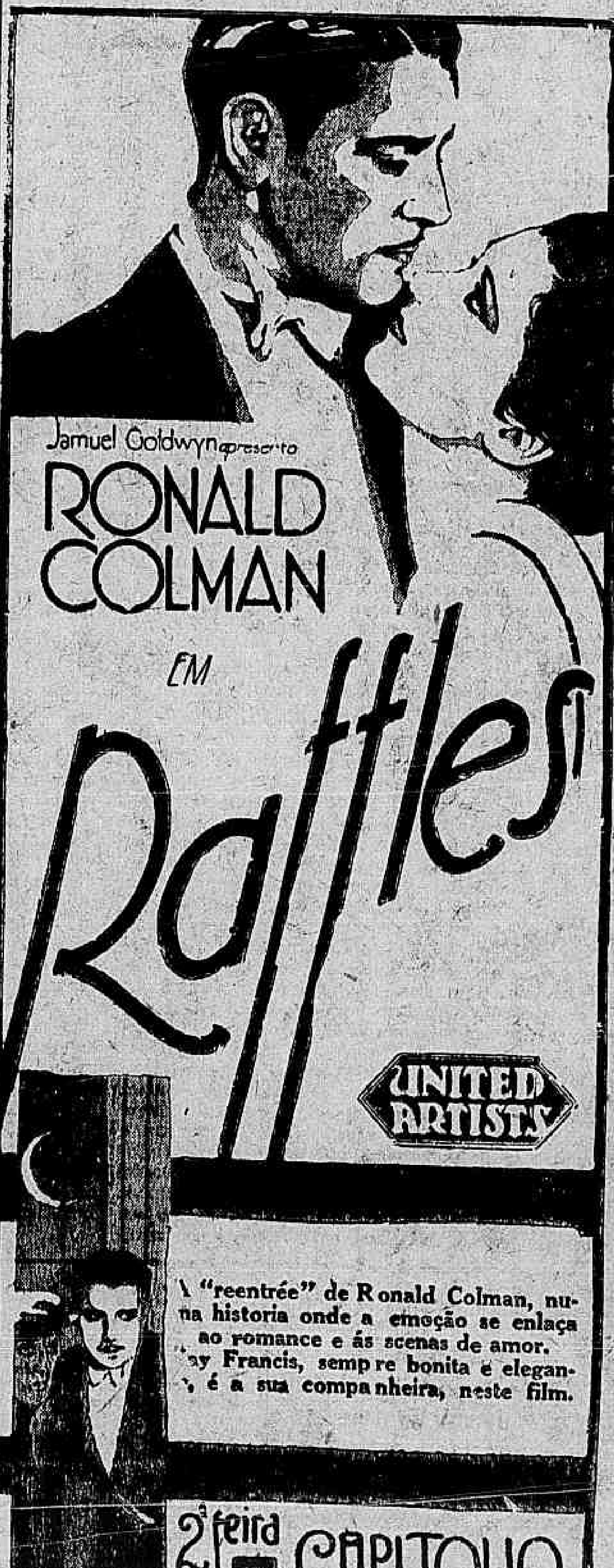

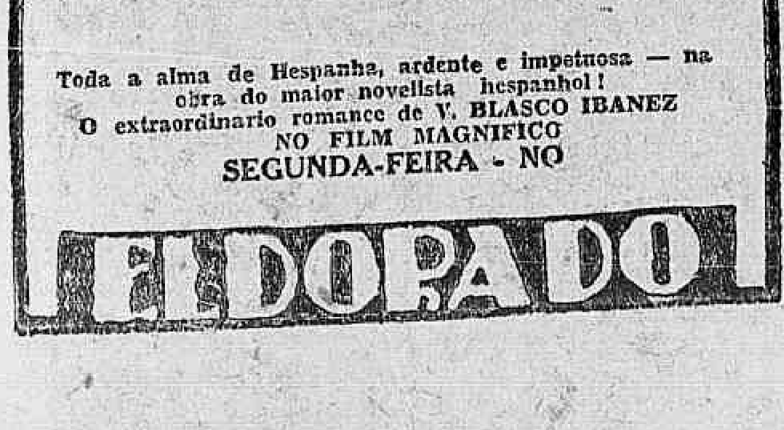

O Lloyd Brasileiro lançou ao mar um navio completamente reformado

E O SEU COMMANDANTE OFFERECEU UM LUNCH Á IMPRENSA

Ao alto: o commandante do navio ladeado pelos inspectores do Lloyd e em baixo: os que tomaram parte no chá offerecido a bordo

Nós, que temos acompanhado com o interesse do brasileiro, que deseja a grandeza do paiz os surtos de progresso do Lloyd sob a administração Mario d'Almeida, recebemos com immenso prazer o convite do commandante Euclydes Basilio para o lunch que offereceu sabbado á imprensa a bordo do "Commandante Alcidio".

O motivo era de regosijo por ter sido lançado ao mar essa nave, saida das officinas da ilha de Mocanguê, completamente reformada. Não exageramos mesmo se dissermos que se trata de um navio novo, pois, quasi tudo no "Alcidio", foi reconstruido. E dizer-se que esse navio ha longos mezes achava-se encostado, dando a impressão de que não mais navegaria. Desde o dia, porém, que assumiu a direcção do Lloyd o senhor Mario d'Almeida, as coisas mudaram como por encanto. As officinas, bem orientadas, começaram a produzir. E por ellas, neste espaço de tempo de seis mezes, que tanto é a existencia da actual directoria do Lloyd, têm passado varios navios soffrendo notaveis reparos. A efficiencia das officinas honra sobremaneira não só o senhor Mario d'Almeida, mas tambem o seu director, dr. Mario Pereira e o operariado. Este vem dar provas de que bem orientado como actualmente se acha, é capaz de produzir mais e tão bem, como os habeis operarios estrangeiros. As obras do "Commandante Alcidio" constituem um attestado eloquente do que affirmamos.

Ao chegarmos ao navio, fomos recebidos pelos commandantes Euclydes Basilio e Hercilio Faria, este inspector de convez, e pelo commissario Carlos Soller, inspector de camara. Elles nos levaram, então, a vêr o "Alcidio" em todas as suas dependencias. E dessa visita tivemos a melhor impressão. O paquete é elegante, confortavel, bem illuminado e arejado. Honra a nossa Marinha Mercante:

CARACTERISTICOS DO NAVIO

Comprimento, 82 metros; bocca 11m.,5 metros; pontão, 6,6 metros; toneladas de registro, 933; toneladas brutas, 1.858; carvoeiras com capacidade para 276 toneladas; aguada, inclusive tanque de lastro, 416; capacidade de carga, 1.551 metros cubicos; accommodações para 96 passageiros de 1.ª classe e 84 de 2.ª classe.

TRIPULAÇÃO

A tripulação consta de 14 officiaes, 4 sub-officiaes, 4 marinheiros de 1.ª classe; 5 marinheiros de 2.ª classe, 11 foguistas de 1.ª classe; 6 foguistas de 2.ª classe e 15 taifeiros. A officialidade é a seguinte: Commandante Euclydes Basilio, immediato, Carlos dos Santos Barbosa; 1.º piloto, Genaro Costa; 2.º piloto, José Barbosa Camillo; 1.º radio-telegraphista, Joaquim Floriano Pompeu; 1.º machinista, Emygdio Accyoli Vasconcellos, 2.º machinista, Lourenço Grapelha; 3.º machinista, Otto Seiffer, 4.º machinista, Oscar Chaves; commissario, Pedro Paulino da Silva; medico, dr. Oliveira Penna.

MELHORAMENTOS

Em phrases de synthese vamos dizer o que mais possa interessar ao publico relativamente ás obras do "Commandante Alcidio". Construiu-se um lindo jardim de inverno. Todos os camarotes de passageiros foram multissimo melhorados, havendo nelles agua corrente. O salão de refeições soffreu remodelação completa apresentando um aspecto de bom gosto e arte; as mesas antigas desappareceram para dar logar a outras pequenas com lugar para 5 pessoas cada uma. Os salões de fumar e de senhoras não dão a minima idéa dos antigos, tal o aspecto agradavel que apresentam com seu mobiliario e as suas tapeçarias. Na tolda foi construido um camarote de meio luxo para casal, em estylo moderno. O antigo camarote de luxo está consideravelmente melhorado. Nesses dois camarotes citados ha os modernos chuveiros que se encontram nos transatlanticos estrangeiros. A installação electrica é toda nova, sendo que em alguns pontos existem letreiros luminosos. A estação radio telegraphica é nova. O alojamento dos officiaes e demais tripulantes tem todos os requisitos de hygiene: agua em abundancia, ventilação e luz. O appartamento do commandante em nada lembra o antigo; no seu camarote está installada uma rede de communicação tubular rapida para todas as secções do navio. O conforto nesse appartamento é de tal ordem que o Commandante não tem necessidade de abandonar o passadiço durante a viagem o que é de grande vantagem. O salão de refeições é claro e arejado o que não succedia antes. As escadas de acesso ao navio são novas. A camara frigorifica é o que existe de mais moderno e tem capacidade para 30 metros cubicos de viveres. A estação radio telegraphica tem um raio de acção de mil milhas sendo que, na sala de refeições e jardim de inverno, ha um apparelho de radio. Graças ás machinas frigorificas haverá sempre a bordo gelo. O que diz respeito a machinas tudo é novo tendo vindo umas da Allemanha, encommendadas á casa constructora do navio e outras construidas nas proprias officinas de Mocanguê. A terceira classe tambem preoccupou o sr. Mario d'Almeida. Toda ella foi remodelada tendo adquirido conforme e hygiene; os banheiros são novos de agua doce e salgada. As installações sanitarias são modernissimas. Nessa classe ha ar e luz em abundancia. Foram substituidas 154 cavernas e todo o chapeamento do casco. Cinco guinchos novos estão ao serviço de carga, tendo cada um a força de 5 toneladas. Quatro olophotes estão, tambem, promptos para o serviço de carga.

SERVIÇO DE SALVAMENTO

Todo o material para o serviço de salvamento é novo e moderno. Cinco baleeiras salva vidas foram construidas nas officinas da ilha da Conceição, assim como um bote para o serviço de amarração do navio. Ha, pois, absoluta segurança para a vida de quem viajar no "Commandante Alcidio".

UMA INVENÇÃO BRASILEIRA

No navio foram installadas as tomadas de correntes electricas, typo completamente estanque, invenção do mestre das officinas de electricidade Marinelli.

O LUNCH

Após a visita a todas as dependencias do navio, o Commandante Euclydes Basilio, o inspector de convez commandante Hercilio Faria e o inspector de camara Carlos Soler, que, com captivante gentileza acompanharam os jornalistas, levaram os mesmos ao salão de refeições, onde se realizou um farto lunch, que correu num ambiente de verdadeira alegria. Ao champagne, falou o commandante do "Alcidio" que manifestou a sua satisfação pelo ensejo de mais uma vez se achar entre jornalistas e pessoas tão distinctas como as que, no momento, estavam ali presentes. Depois disse que o "Commandante Alcidio" dava a prova mais eloquente e positiva do quanto tem sido proficua a administração do sr. Mario d'Almeida. Com um praso diminuto as officinas de Mocanguê e Conceição effectuaram obras que em outras épocas seriam muito mais demoradas e talvez sem a perfeição das que foram agora verificadas no paquete de seu commando, transformado numa das unidades mais confortaveis e mais bellas da nossa navegação. Em seguida fallou do problema do carvão nacional, declarando que possue um apparelho capaz de o tornar util aos navios sem a mistura que no momento se impõe de carvão estrangeiro. Com esse apparelho, disse o illustre official, estou certo, o "Commandante Alcidio" nada deixará a desejar, queimando só carvão nacional. Depois de outras considerações termina o orador: "A' imprensa, essa formidavel alavanca do progresso humano, tão elevada e tão dignificante na obra ingente da Nova Republica a que concorreu com os seus mais destacados elementos, eu faço um vibrante appello para que continue nesta campanha do trabalho cyclopico de administração, de moralidade e de patriotismo, que está realizando o governo provisorio para a obra maior de um grande Brasil".

Então o commandante Hercilio Faria, em nome da Directoria do Lloyd, pediu a palavra e tambem saudou a imprensa. Aos dois oradores agradeceu o jornalista Eloy Pontes, delegado pelos seus collegas, e ao mesmo tempo exaltou a grande obra de organização do sr. Mario d'Almeida na direcção do Lloyd.

JOÃO SEGRETO

Atacado de um mal subito, falleceu, hontem, esse conhecido e estimado empresario theatral

A morte subita de João Segreto foi a nota triste, bem triste, das primeiras horas de hontem.

Dos nossos empresarios theatraes foi elle uma das figuras mais queridas e populares.

Primo de Paschoal Segreto, foi elle, com este saudoso homem de theatro, um animador dos que começavam, e um amigo dos mais sinceros de quantos com elle privavam.

Infatigavel, trabalhador, tinha a visão acurada de empresario intelligente e um espirito de emprehendedor a quem muito deve o nosso theatro.

Ao registrar, sob a dolorosa impressão dos grandes imprevistos, o seu fallecimento, não cabe, por certo ao noticiarista traçar toda a obra que elle deixou realizada, todo o esforço dispensado ao theatro da nossa capital, que o morto de hontem amava como poucos.

Morto Paschoal Segreto, não se lhe arrefeceu o enthusiasmo pelo nosso theatro.

E ao lado de seu primo essa força dynamica que é o dr. Domingos Segreto, João Segreto, director e co-proprietario da Empresa Paschoal Segreto, foi o continuador da obra formidavel do saudoso empresario que tanto fez pelo theatro no Brasil.

—x—

João Segreto morre aos quarenta e nove annos.

De nacionalidade italiana, veiu para o Brasil com nove annos, aqui tendo vivido sempre.

Era casado com d. Guilhermina Segreto, deixando tres filhos menores: Paschoal, com quatorze annos; Martina e Hilda.

O passamento do querido empresario occorreu ás vinte e uma hora.

Sentindo-se mal, ainda no saguão do theatro S. José, teve os primeiros soccorros do dr. Emilio de Oliveira. Removido pouco depois para a Assistencia, ahi falleceu, máo grado todos os esforços dispensados para salval-o, cercado de todo o carinho de todo o pessoal da Assistencia.

A Cidade

E O PITTORESCO DAS FESTAS JOANNINAS

Ha curiosos, divertidos aspectos na evolução dos povos. Ha-os de um absoluto imprevisto e, mesmo, verdadeiramente paradoxaes.

Quando o Rio de Janeiro começou a transformar-se materialmente, quando Passos, Frontin e Muller — essa formidavel trinca de realizadores impávidos — iniciaram a sua colossal obra urbanistica, empolgou a todos os espiritos menos resistentes, menos equilibrados e graves, isto é, a maioria, uma grande ansia, pretensamente superior mas no fundo pueril, de que os costumes egualmente se metamorphoseassem, de que a vida social passasse a reflectir, aqui, as caracteristicas do novo meio physico.

Foi uma crise de megalomania e de snobismo. Reinava uma geral preoccupação de costumes em harmonia com o "facies" da cidade que surgia, maravilhosamente, da espessa e enorme onda de poeira produzida pelo manejo de milhares de picaretas. Todos queriam apressar o completo desapparecimento do Rio colonial, cuja physionomia, conservada inalteravel através dos dois Imperios e até durante quinze annos de regime republicano, valia por um atestado de que a raça brasileira é bem pouco progressista. Queria-se uma integral rehabilitação da nacionalidade, e com tal phrenesi que as noções de cultura e esperteza, de saber e preciosismo, de erudição e charlatanice, de real superioridade e simples cabotinismo lamentavelmente se confundiam. E Figueredo Pimentel, o criador da secção "O Binoculo", da "Gazeta de Noticias", o primeiro — supponho — dos reporteres mundanos da imprensa carioca, lançou em circulação o seu estribilho celebre, logo depois caido no ridiculo: "O Rio civiliza-se".

Pobre Rio! Teve o delirio da ascensão brusca; enganou-se redondamente sobre o que fórma a essencia da civilização. E assim foi que aboliu, de envolta com usanças realmente anachronicas, primitivas, grotescas, outras muitas cuja incompatibilidade com a "urbs" elegante recem-nascida era um grosseiro equivoco, tão só, dos espiritos superficiaes. Tal o caso dos folguedos das noites de junho, uma das maiores tradições do paiz, mantida ao clarão propiciatorio das fogueiras, e dotado de trepidações estranhas, devido ao espoucar ininterrupto das bombas e dos foguetes.

Lembro-me perfeitamente do que eram as noites de S. João, por volta de 1906. A maioria das casas fechava-se á hora do costume. A quasi totalidade dos habitantes já resomnava quando chegava o momento ritualmente consagrado ás ingenuas mas tão consoladoras, tão divertidas, interrogações ao destino. Extinguira-se a praxe das reuniões familiares onde as donzellas e os rapazes encontravam a mais propicia das ambiencias para os seus namoros mais ou menos avançados. Sortes, fogueiras, canjiquinha — tudo se acabára, esmagado pelo carro apocalyptico do progresso. E somente os balões, não muito numerosos, mesmo porque uma policia pernostica os prohibia, ondulavam, melancolicos, no horizonte, como se as proprias almas fossem, impertirritamente luminosas, das tradições que haviam morrido.

Interrompeu-se o surto de civilização citadina, que começou em 1904, com a abertura da hoje Avenida Rio Branco? Absolutamente não. Entretanto, abre-se no conjunto da vida carioca de hoje, tão requintada e brilhante, sufficiente espaço para a poesia ingenua das tradicionaes festas joanninas. Residencias aristocraticas não se julgam diminuidas por essa revivescencia do Brasil de antanho. E clubs elegantissimos organizam, para a noite de 23, programmas fieis, em toda a linha, ao estylo do que outrora se fazia.

Onde a explicação desse paradoxo, a causa desse milagre? No movimento de brasilidade que agora se registra. No retorno voluntario da nossa gente ao culto purificador das tradições e ao commovido rememorar das lendas.

Na revolta contra o poder estandardizador da civilização. Na coragem que o Brasil por fim adquire, de ser o Brasil.

FLUMINAL

Uma tarde encantadora de arte e sympathia

A Escola de Canto e Declamação homenageou, hontem, Alice Venturino e Sofia del Campo

Grupo de artistas e intellectuaes que tomaram parte na encantadora festa, vendo-se ao centro, sentadas, as illustres homenageadas

Foi de um suave encanto espiritual a festa de homenagem á poetisa Alice Venturino e á cantora Sofia del Campo, realizada, hontem, ás dezesete horas, pela Escola de Canto e Declamação, a cuja frente se encontram os nomes tão fartamente applaudidos de Nenê Baroukel, Rosetta Costa Pinto e Léa Azeredo da Silveira.

Festa de sympathia e solidariedade artistica — tão integradas se encontram, homenageadoras e homenageadas, no trabalho commum do intercambio artistico entre o Brasil e as demais Republicas das Americas do Sul e Central — a reunião da Escola de Canto e Declamação constituiu uma nota de vibrante expressão intellectual, não só quanto ao programma executado, como, em sua essencia, no seu objectivo de realçar o valor das duas artistas que ora nos visitam.

E' justo, portanto, que ás senhoras Rosetta Costa Pinto, Léa Azeredo da Silveira e srta. Nenê Baroukel caibam, egualmente, fortes elogios pela directriz seguida pela Escola que dirigem homenageando valores como os da poetisa Alice Venturino, a grande figura da intellectualidade feminina de São Salvador e Sofia Del Campo, a notavel cantora chilena, orgulho dos mais legitimos da Republica amiga.

A tarde de arte da Escola de Canto e Declamação foi, portanto, na sua finalidade, uma festa de cordialidade artistica que dignifica sobremaneira as artistas que a organizaram e evidencia ás homenageadas illustres, dignas, por todos os titulos, daquella expressão de admiração e sympathia, o grão de cultura e elevação artistica das dirigentes da referida escola.

O programma annunciado, cumprido rigorosamente, foi dos melhores a que temos assistido em festas analogas.

Nenê Baroukel disse, de forma impeccavel, com a sua arte inconfundivel, as poesias "Vientos Alicios" e "El Presidiario", da sra. Alice Venturino, sendo applaudida com grande enthusiasmo, pela assistencia culta que enchia literalmente a sala.

Disseram versos ainda as poetisas Cecilia Meirelles, Elvita Machado e Maria Hermanny, que agradaram egualmente.

A parte de canto, entregue ás sras. Rosetta Costa Pinto e Léa Azeredo da Silveira, foi outro motivo de encantamento para os que tiveram a suprema ventura de assistir á linda festa de arte.

Uma referencia especial merece a menina Zoraide Aranha.

Cantando "Lua Branca", "Tá-hi" e "Ai! Bahiano", foi inexcedivel de graça.

Sua pequenina mascara, irrequieta, expressiva e sua maneira graciosa de cantar, foram a revelação de uma artista, a quem, de ora ávante, já podemos incluir como uma das mais interessantes interpretes da canção brasileira.

Foi, pois, sem exaggero, uma festa de alta expressão artistica, a homenagem da Escola de Canto e Declamação ás sras. poetisa Alice Venturino e cantora Sofia del Campo, festa que deixou, no espirito de todos os presentes, a mais agradavel impressão e a mais profunda saudade.

A questão do ensino religioso

OS ESTUDANTES DE MEDICINA APPELLAM PARA O PRESIDENTE DA REPUBLICA

Não se conformando, com o acto do governo provisorio, que, torna obrigatorio nas escolas, o ensino religioso, numerosos estudantes da Faculdade de Medicina, da Universidade do Rio de Janeiro, pleiteando a revogação do decreto governamental, enviaram ao sr. Getulio Vargas o seguinte memorial:

"Exmo. sr. dr. Getulio Vargas, chefe do Governo Provisorio.

— Considerando que o decreto que institue o ensino religioso nas escolas primaria, secundaria e normal, pelo art. 3, estabelece o criterio do numero em questões puramente de consciencia;

— Considerando em flagrante contradicção o ensino religioso nas escolas com as tendencias da formação educativa do alumno. Tendencias estas officialmente introduzidas em nosso paiz, com a adopção da Escola Activa para o curso primario;

— Considerando que o art. 9 estabelece o regimen da censura prévia, retrogrado, antiscientifico e restrictivo da liberdade de pensamento, visto não permittir aos professores exporem idéas que "offendem" os direitos de consciencia dos alumnos a elles confiados;

— Considerando que em Sciencia certos phenomenos são interpretados differentemente, conforme as convicções religiosas ou o grau de emancipação theologica dos individuos;

— Considerando que o art. 9 tira a autonomia didactica do professor, pois, terá elle que interpretar os phenomenos segundo as preferencias doutrinarias dos alumnos;

— Considerando que semelhante disposição está em franco desaccordo com a orientação impressa á ultima reforma dos ensinos superior e secundario;

— Considerando que o decreto é antididactico, porquanto vae estabelecer rivalidades religiosas entre collegas, no proprio seio das escolas, pois ninguem ignora a historia da intolerancia das Religiões;

— Considerando, finalmente, que o presente decreto vem resuscitar no Brasil a Questão Religiosa;

— os abaixo assignados, academicos de medicina da Universidade do Rio de Janeiro, appellam para v. ex. no sentido de o revogardes.

José de Albuquerque Lins, Leoberto de Castro Ferreira, Renato Pacheco Filho, Alberto Francia Gomes Martins, Edmar de Terra Blois, Carlos Chagas Filho, Walter de Oswaldo Cruz, Pedro da Cunha Junior, Mauricio de Lacerda Filho, Paulo Roquette Pinto, José de Oliveira Baptista, Nelson Graça Couto, Alcides Estillac Leal, Febus Gikovate, Raul Clemente do Rego Barros, Carlos Martins Teixeira, Paulo Celso Uchôa Cavalcanti, Claudio de Araujo Lima, Gilberto Cardoso, Henrique Silva Ramos, Waldir Silva Ramos, Luiz Galoti, Alvaro B. Osorio, Cicero Giffoni, Ennio Carvalho de Oliveira, Emilio Abdon Povoa, Fabio Leite Lobo, Ernesto Vicente Saboya de Albuquerque, Ary Pego de Faria, Edmundo Scalla, J. Roballinho Cavalcanti, Luiz de Mello Campos, Emmanuel Dias, Irany Alves Ferreira, Luiz Carlos de Oliveira Junior, José Decusati, Dirceu Menna Barreto de Abreu, Maria Alice Gomes Ribeiro, Maria de Mattos, Ottila Ferreira Vaz, Yolanda Meirelles, Zilda Moura, Clara Pochaczvsky, Maria de Lourdes Oliveira, Elza Balbi, Elena de Seabra Coelho, A. Gesteira, Jorge de Rezende, Athayde da Fonseca, José Maria de Azevedo, Theophilo Castejon, Waldir de Abreu e Silva, Luiz Horta Barbosa, Luiz Campelli, Olavo Montenegro, Romildo Gonçalves, Adolpho Flaks, Edmundo Albuquerque Martins, Alfredo Bicca, Nicolau Osaide, Mario Marques Baptista de Leão, João Penna Brightmore, Aniz Tranjan, João Maia de Mendonça, Francisco Borges de Faria, Sylvio Pereira do Lago, Victor de Miranda Ribeiro, José Norberto Bicca, Wolgang Bacellar de Mello, Iris de Abreu Martins, Antonio Machado do Mettrau, Licinio Pires dos Santos, José do Amaral Osorio, Armando Roquette Vaz, Yvens Freitas de Souza, José Ananias da Silva Sobrinho, João Macedo Machado, Antonio Gonçalves Rosa, Americo Chagas, João Pombo, Oscar Nicholson Taves, J. Martins de Almeida, Anisio Dias de Magalhães, Milton Bandeira, Edgar Alves de Mello, Cincinato de Magalhães Freitas, Virgilio Ferreira da Costa, Bernardo Grabois, Abraão Serebrenick, Mario Valença, Hermes Ferro, Thierry Rebel Figueiredo, Ovidio Paoliello, Mario Gabriel, José Ignacio Romeiro Junior, Luiz Martin, Valeriano Nascimento, Eugenio Vieira Bello, Carlos Nery da Costa, T. Pereira Cassiano, Odilon Duarte Baptista, Marcello Jarcial, Victor de Angelis, José Nobre Mendes, Arthur Adolpho Wangley, Joaquim Silveira Thomaz, Eugo Rattendieis, Rodolpho Mascarenhas, Manoel Paes de Oliveira Filho, Lincoln Caire, Nelson Vianna, Mauricio Barcellos Guimarães, Oswaldo Abreu, Antonio Couri, Adalberto David de Medeiros, Benjamin Rodrigues, Tobias Pereira, Jorge Albuquerque, J. Bicalho Filho, Affonso Faria Fraga, A. Chagas Bicalho, Marcello Bucghle, Edgard Mallet de Lima, Bolivar Barbosa, Hugo Loemmeguing, Sebastião de Oliveira Marques, Fausto Bergsmini, Victor Mendes, Obdo Abi R., José Rocha Furtado, Julio Cesar Monteiro de Barros, Paulo Barros, Mario de Mello Meirelles, A. Baer Bahia, Edgard Cruz, Francisco Guerra, Amorim Lani, A. Cardoso, Americo Alves Costa, Marcello A. Junior, João Baptista Mury, Ary Gregorio Borbeitas, Luiz Figueiredo, Astolpho Lindenberg Rocha, R. F. Reidi, Eugenio Mauro Paschoal Vinoem. D. Canellas, York Ferreira Juge, Gilmercindo Velludo, Moacyr Ferreira da Silva, Carlos Faria Neves, Jayme Freire Vasconcellos, Edgard Guimarães Duarte, Romeu Serpa de Carvalho, C. Fanah, Estevam Schorr Bertuci, Fernando Teixeira Leite, Sergio Guedes da Costa, Francisco Duarte Filho, Emilio Hidal, Domicio Camara, Birge Vieira, David Oliveira, Carlos Reis, Pedro Goulart Netto, H. Bahiano Velho, R. S. Barreira, Luiz De Rosi, Severiano Pires, Jorio Salgado Gama, Pericles Penna, Coelho Oliveira, Oswaldo Galotti, Pio Antunes de Figueiredo, Franklin Carvalho,

(Continúa amanhã a lista de nomes)

El Secreto de la Suerte

está a su alcance ¡Consigalo!

Y eliminará esa tristeza que lo abate,
Esa inquietud que lo domina,
Esa mala estrella que lo acompaña.

PIDA Vd. GRATIS

MI VALIOSO FOLLETO

¡Y será más fuerte; mas feliz!

Hará volver al ser ausente, al infiel, al despreciativo;
Será afortunado en el amor, en el juego, en los negocios;
Sentirá levantar su espiritu, crecer sus energias, y

TRIUNFARÁ EN LA VIDA

Escriba Vd. GRATIS al Profesor Espiritista

P. V. HIORDAN

LANUS (F. C. S.) Buenos Aires

REPUBLICA ARGENTINA

THEATRO

VIDA MUNDANA

ANNIVERSARIOS

Sr. Epitacio Pessoa Cavalcanti

— Epitacio Pessoa Cavalcanti. — Passa hoje, a data natalicia do sr. Epitacio Pessoa Cavalcanti, filho do immortal presidente João Pessoa.

O sr. Epitacio que exerce, actualmente, o cargo de official de gabinete no Ministerio da Agricultura, não obstante ser ainda muito joven, já gosa de real estima e prestigio nos nossos meios sociaes e politicos, por isso que é elle portador de raras qualidades de espirito, demonstrando, dest'arte, ser um digno herdeiro das elevadas virtudes de seu pae.

— João Aloysio — Faz annos, hoje, o intelligente menino João Aloysio, filho do grande batalhador gaucho, dr. Baptista Luzardo, actual chefe de Policia, desta capital.

O anniversariante que é o encanto do lar feliz do bravo revolucionario, é, sem nenhum favor, um garoto de vivacidade extraordinaria e rara, o que o torna tambem querido dos que o conhecem.

Festejando esta data, o casal Baptista Luzardo, offerece, em sua residencia, uma festa intima ás pessoas de suas relações de amizade.

Fazem annos hoje:

As senhoras — Yvette Meira, esposa do sr. Romualdo Tavares de Meira, funccionario municipal; Julietta Maria de Carvalho, esposa do sr. Tarquinio G. de Carvalho, commerciante nesta praça; Edméa Gonçalves, esposa do facultativo dr. Hugo Armando G. Gonçalves; Eulina Ribeiro, esposa do professor Manoel Guimarães Ribeiro e Sarita Lins Penteado, esposa do advogado dr. José Nuno Penteado.

As senhorinhas — Aidina Lorena, filha do capitão Carlos Magno de Lorena; Elba Valente, filha do dr. Mario Marinho Valente, advogado; Laura Lemos, filha do dr. Eduardo B. de Lemos, funccionario publico, e Wanda Marçal, filha do sr. Theodoro de Azevedo Marçal commerciante nesta praça.

Os senhores — Clarindo J. Amorim, commerciante nesta praça; Dario José de Andrade, negociante; dr. Thelmo de Albuquerque, medico; Polycarpo Lopes Vieira, auxiliar do alto commercio desta praça, e Cecilio Teixeira da Cunha, academico de direito.

— Completa hoje annos, a exma. sra. Anna de Amorim Antunes, esposa do nosso companheiro Mario Antunes.

Coração adamantino, de uma simplicidade captivante, a joven anniversariante é merecidamente estimada pelo seu circulo de relações.

— A exma. sra. Getulia Fonseca, esposa do capitão dr. Nelson da Fonseca, terá opportunidade de receber numerosas felicitações, pela passagem de seu anniversario natalicio que hoje decorre.

A distincta anniversariante, mãe amantissima e esposa modelar, é figura de destaque em nossos meios sociaes.

NASCIMENTOS

O lar do casal Santos Mello-d. Maria Mendes de Souza Santos Mello, acha-se enriquecido com o nascimento de dois gemeos que, no baptismal, receberão os nomes de Regina Luci e Cyro Romano.

NOIVADOS

Com a srta. Flora Pereira, filha da exma. viuva d. Dulce Pereira, contratou casamento o sr. Edgard Sampaio, auxiliar da "Casa Cruz", da firma J. Teixeira de Carvalho, desta praça.

FESTAS

Realizou-se na Pensão "Salema" de propriedade do capitão Mario Teixeira Coelho e de sua consorte d. Cidalina Coelho, uma magnifica festa, a qual ao som de uma excellente jazz-band se prolongou até alta madrugada.

A directoria do Centro Transmontano, promoveu em sua séde, uma imponente festa litero-musical, a qual alcançou grande animação e successo.

Ás 22 horas teve inicio o baile que ao som de uma jazz-band, se prolongou até alta madrugada.

EM ACÇÃO DE GRAÇAS

Innumeras amiguinhas da srta. Cleonice Luzardo, filha do dr. Baptista Luzardo, fazem celebrar missa, em acção de graças, pelo seu completo restabelecimento, hoje, ás 10 1|2 horas, na egreja de S. Francisco Xavier, na freguezia do Engenho Velho.

Indo a Therezopolis
PROCURE O
VARZEA
PALACE HOTEL

ANTARCTICA
GUARANA' E CERVEJA
TELEPHONE 2-5183

PRIMEIRAS

"TIO BORGES", NO S. JOSE'

Andou muito acertadamente a Companhia do Theatro S. José, representando, hontem, em reprise, a engraaçda comedia "Tio Borges", que Luiz Rocha adaptou com muita felicidade e que já foi, ha quasi tres annos, um dos maiores successos da temporada da Companhia do Theatro Comico, no Carlos Gomes.

Alguns papeis tiveram, na primitiva edição outros interpretes, mas os de agora, porém, em nada desmereceram os papeis. Ao contrario, Teixeira Pinto, Conchita e Ismenia, deram á peça um brilho, que ella ainda não havia experimentado.

Assim, tem a popular casa de diversões da Empresa Paschoal Segreto, uma das mais interessantes comedias que completa o programma, com o sensacional film, "Paixão de mulher", com Jeannette Mac Donald, incomparavel criadora de "Alvorada do Amor".

J. L.

"O cabaz de Morangos" a revista mais esperada pelo publico

Sexta-feira proxima, 26 do corrente, a Companhia José Climaco dará, pela primeira vez, no Theatro Republica, a celebre revista portugueza "O Cabaz de Morangos", a revitsa mais desejada, mais esperada pelo publico carjoca. "O Cabaz de Morangos" comquanto desconhecida do nosso publico, é uma revista de nome feito, no Brasil. As primeiras representações dessa celebre revista serão dadas em festa artistica e homenagem ao actor ensaiador e empresario José Climaco, a quem está preparada uma grande manifestação. O grande enthusiasmo que essa peça vem despertando está demonstrado pela enorme procura de bilhetes, que tem havido, no Theatro Republica, não só para a noite de sexta-feira, como para as outras a seguir. "O Cabaz de Morangos" é original de Lino Ferreira, Silva Tavares e Accurcio Pereira, com musica dos maestros Wenceslão Pinto, Alves Coelho e Raul Portella, todos estes nomes já consagrados pela platéa carioca, como autores de outras revistas de grande successo. O publico que vem frequentando o Republica na presente temporada pretende dar uma franca demonstração de sua sympathia e do seu agradecimento ao esforçado empresario José Climaco, pela brilhante temporada que lhes offereceu com o seu seleccionado repertorio de revistas levado á scena no popular theatro da avenida Gomes Freire.

Festas Joanninas no campo de box da rua do Riachuelo

Hoje, vespera de São João, haverá uma grandiosa festa no já popular parque de diversões da rua do Riachuelo, em homenagem ao querido S. João de Braga. Entre os muitos attractivos do programma elaborado, haverá uma desafio entre as bandas portuguezas, cujo juiz será o proprio publico, que proclamará qual a melhor. As barracas de petisqueiras continuarão assar sardinhas e bacalhau, para deleite dos apreciadores. Os fogos de artificios constituirão outra interessante attracção, pois os celebres fogueteiros Ramalhete, Calçado e Gomes, capricharam em apresentar grandes novidades. A colossal fogueira, armada no meio do campo, com as respectivas batatas da terra e doces, aipy e cannas, muito concorrerá para animar os festejos joaninos. A ornamentação será a nota primordial da noite de S. João, pela caracteristica imitação da cidade de Braga, em Portugal.

Para sabbado, 27, a empresa prepara uma festa extraordinaria, em homenagem á Companhia Portugueza de Revistas José Climaco, do Theatro Republica, para glorificar o padroeiro dos "pescadores", o valoroso S. Pedro. Essa festa, que começará ás 20 horas e terminará ás 2 da madrugada, terá um programma colossal e cheio de surpresas. A Companhia do Theotro Republica fará sua entrada no campo, ao pipocar de enorme girandola de foguetes, logo que terminar o espectaculo do referido Theatro Republica. Haverá um concurso de fados, julgado pela rainha do fado, a actriz Adelina Fernandes.

A festa da Casa dos Artistas depois da meia-noite

Alcançou comple[illegible] exito artistico, a festa organ[illegible]ada pela esforçada directoria da Casa dos Artistas e pelo empresario José Climaco, em beneficio do Retiro de Jacarépaguá. Infelizmente o publico não correspondeu á espectativa, mas a execução do magnifico programma a todos contentou.

Um reparo apenas merece o brilhante espectaculo, este mesmo foi feito em scena pela propria interessada. Queremos nos referir a maneira pela qual o empresario Climaco annunciou a sympathica actiz Itala Ferreira. Disse elle que ella era a mais brasileira das actrizes do Brasil e ella, immediatamente cantou dois tangos argentinos acompanhada por um eximio violinista portenho, do que aliás pediu desculpas. Antes assim. O mais esteve esplendido. — J. L.

O cachorro que fala no Lyrico

Estréou, hontem, no Cine-Theatro Lyrico, apresentado pelo seu mestre, o professor Charles Prelle, o cachorro que fala. Estréaram tambem Ballet Klammek, que apresentou espectaculares fantasias choreographicas sobre gelo artificial, attracção esta do elenco permanente do Palais Glace, de Paris; A revista da Macacada, companhia de macacos e ursos sabios apresentada pelo seu professor De Marci; são macacos e ursos que patinam, andam de motocyclette, fazem mil trabalhos equestres que culminam com o circulo da morte em "byciclete sur fil de ferre", por cima da platéa. Tula Vergara, magnifica cantora de sambas e tangos argentinos, que cantou "Donde estás corazon"?, "El penado 14", "Se vá la vida", "Yira, Yira", etc. Na téla foi exhibido o super-film da Universal, "A Cabana de Pae Thomaz" em cópia Novietone.

Hoje, nas sessões de "matinée" e "soirée", será repetido este formidavel programma.

"Bonbonzinho", no Trianon

A gente fina que vae a theatros, fala com enthusiasmo, commenta e louva a chistosa comedia de Viriato Corrêa, "Bonbozinho", que se propondo a fazer rir a platéa não o consegue apegando-se a futilidades, a repetição de pilherias sadiças, colhidas nos almanaques e que tem longos annos de uso. "Bonbozinho" preenche os seus fins commentando com espirito episodios da vida real, atira diante dos olhos do publico meia duzia de pessoas que elle conhece, embora com outros nomes, mas criaturas que engendram aquelles planos, que tem os mesfos contratempos, mulheres de uma ingenuidade que já não é do seculo.

E por isso tudo "Bonbozinho" é uma comedia divertidissima, que está sendo vista com muito agrado e fartamente applaudida todas as noites. Procopio tem as responsabilidades maiores no papel do Agapito, um farrista que teria o cinturão de ouro se não se revelasse um covardão assim que os horizontes começam a toldar-se.

Foi adiada a primeira de "Meu Pedaço"

Devido a não ter ficado concluida a montagem da revista "O meu pedaço", original de Raul e Aporelly, foi a sua representação adiada para amanhã. O publico, admirador dos dois queridos humoristas e da querida "estrella" Aracy Cortes, terá, pois, de esperar mais 24 horas, para applaudir, no Rialto, "O meu pedaço", e seus interpretes.

Está aberta a assignatura para a temporada lyrica

Como tem sido amplamente divulgado, estreará no proximo dia 1º de julho no theatro João Caetano uma grande companhia lyrica, composta de elementos dos mais fulgurantes e já applaudidos pelas cultas platéas do Rio e São Paulo.

A estréa desse brilhante elenco será com a obra prima de Verdi — "Aida", estando a protagonista entregue á arte sublime da sra. Carmen Gomes.

Para essa temporada, cuja iniciativa devemos ao maestro patricio Ernani Amorim, actual concessionario do theatro João Caetano, está aberta na bilheteria desse theatro uma assignatura de 5 récitas.

A vesperal de amanhã, no Trianon

Será amanhã, ás 16 horas, conforme tem sido amplamente divulgado, que se realizará, no Trianon, o espectaculo organizado pelo poeta Catullo da Paixão Cearense, patrocinado por Procopio Ferreira, e em que será representado o poema synchronizado, dividido em 2 actos e 30 numeros de musica, original de Catullo, "Promessa de S. João". Tratando-se de uma modalidade nova de espectaculo, Paulo de Magalhães dirá, em scena, rapidas palavras precedendo a representação de "Promessa de São João". Os bilhetes para a tarde de amanhã, no Trianon, pódem ser adquiridos desde as primeiras horas de hoje, na bilheteria do theatro.

Léa Candini mais uma semana no Rio — Hoje Scugnizza"

Léa Candini vae permanecer no Rio mais uma semana e até o proximo domingo mudará diariamente o cartaz do theatro João Caetano. Pelo palco do theatro da Praça Tiradentes a platea carioca assistirá ao desfile das carinhosas e apaixonadas criaturas das melhores operetas dos ultimos tempos. Assim hoje teremos "Scugnizza", a melodiosa opereta de Mario Costa, com a Festa de Piedigrotta e acto de canções napolitanas. "Scugnizza", subirá á scena com grande montagem e todos os detalhes da pitoresca enscenação. No acto de canções, Léa Candini brindará o publico com "La canzone della felicitá", o distincto tenor Micheluzzi cantará "L'accordo in fa" e o comico Orsini, "Dicitengello vuie", a canção de moda em Napoles.

Amanhã, Leo Micheluzzi, realisará seu festival com a opereta de Leo Fall, "Princeza dos Dollares", e um acto variado. Quinta-feira houviremos "Frasquita". Sexta-feira: "Casta Suzana". Sabbado: "Conde de Luxemburgo". Domingo, ultimo dia: "Eva".

"BALACUBACO" DEPOIS DE AMANHÃ, NO RECREIO

Interessantes declarações de Olga Navarro

Olga Navarro, que tem grande actuação na nova revista do Recreio

Foi num dos momentos de descanso de Olga Navarro, dos poucos que ella tinha na peça que saiu de scena, hontem, no Recreio, que conseguimos conversar com ella. O seu camarim é o camarim de uma intellectual, de uma artista.

Nota-se isso logo ao se penetrar. Figuras de mulher penduradas com muito gosto pelas toscas paredes de madeira, fabricadas ha 50 annos, almofadas com perfumes estranhos, dizendo a gente coisas exquisitas, lapis de "rouge", tesourinhas, tinta, muita tinta, como a dizerem esta blasphemia innominavel:

"Olga Navarro precisa de se pintar para ser bonita".

Que injustiça. Poderá uma mulher intelligente ser mediocre?

— Então, princeza, o que é isso de balacubaco?

— Não sabe? Balacubaco é tudo isso que estás vendo: sou eu, és tu'.

— Não; eu nem sei o que isto quer dizer.

— Olhe, pois pergunte ao Neves, aos autores, á Margarida, ao Mesquitinha, a todos, em fim, que ha dez dias não fazem outra coisa senão envidar esforços para o exito sem precedentes de "Balacubaco".

— Que me diz da peça?

— E' a mais linda e estonteante revista do anno. Agora é que se inaugura, realmente, a temporada do nosso theatro ligeiro.

— E os teus papeis?

— Quiz a amabilidade dos autores que eu tivesse variadissimos papeis na sua peça. Faço tudo mesmo. E os meus collegas tambem. Margarida, Mesquitinha, Annibal, Stuart, Dulce, Herminia e Theda Diamant, o grande attractivo da revista com a graça e beleza de uma das mais completas organizações artisticas que eu conheço neste genero.

— Chega.

— Não. Tem mais. Nemanoff tem marcações deliciosas e é pena não ter outra serpente para lhe enroscar...

Comprehendemos a ironia, mas, já estamos acostumados á finura e ao espirito sempre juvenil de Olga Navarro, a mais intelligente do nosso theatro.

Movimento de artistas nos theatros

RECREIO — Estréa a actriz Theda Diamant, Saem Pepa Ruiz Carmen Dora e Pedro Celestino, por ora.

REPUBLICA — A actriz Auzenda de Oliveira, não acompanhará a companhia á São Paulo, embarcando a 6 de julho para Europa.

RIALTO — Estream Henrique Chaves e Alma Castro, saem João Martins e Guy Martinelli.

TRIANON — Sae Manoel Pera e estréa Teixeira Pinto.

São estas os novidades de hoje.

IRRADIAÇÕES DE HOJE

RADIO SOCIEDADE

E' o seguinte o programma da Radio Sociedade do Rio de Janeiro (onda de 400 metros), para hoje:

12 horas — Hora certa, jornal de meio dio e supplemento musical até 13 horas; 17 horas — Hora certa, jornal da tarde e supplemento musica; 17,15 minutos — Quarto de hora infantil pela Tia Beatriz; 17 1|2 horas — Continuação do supplemento musical do jornal da tarde; 18 horas — Previsão do tempo; 19 horas — Hora certa, jornal da noite, supplemento musical e discos; 20 1|2 horas — Programma especial de discos; 21,15 minutos — Ephemerides brasileiras do Barão do Rio Branco, notas de sciencia, arte e literatura. Concerto no studio da Radio Sociedade do Rio de Janeiro, com o concurso das sras. Anna de Albuquerque Mello e Leite de Castro, srs. Sylvio Salema, Paulo Rodrigues e Mario de Azevedo.

RADIO CLUB DO BRASIL

Pela estação do Radio Club do Brasil será irradiado, hoje, o seguinte programma:

Das 10 ás 11 horas — Radio-jornal da manhã; das 13 ás 14 horas — Programma de discos variados; das 16 ás 17 horas — Programma de discos variodos; das 17 ás 17,15 minutos — Radio-jornal da tarde; das 17,15 ás 17 1|2 horas — Jornal sportivo do Radio Club do Brasil; das 19 ás 20 1|2 horas — Programma de discos variados; das 20 1|2 ás 20,45 minutos — Radio-jornal da noite; das 20,45 ás 21,1515 minutos — Programma de discos; das 21,15 em deante — Concerto vocal e instrumental no studio do Radio Club do Brasil, com o concurso da soprano senhorinha Cecilia Rudge, do pianista professor Norberto Tavares e da orchestra do Radio Club do Brasil, sob a regencia do maestro Alphonsus Ungerer.

RADIO SOCIEDADE MAYRINK VEIGA

Das 15 ás 16 horas — Discos escolhidos.

Das 20 ás 20,30 — Discos variados.

Das 20,30 ás 20,40 — Primeira palestra sobre "Urbanismo", da serie promovida pela Commissão do Plano da Cidade, pelo escriptor dr. José Marianno Filho que discorrerá sobre o seguinte thema: "O Urbanismo e seus fins".

Das 20,40 ás 21 horas — Discos escolhidos.

Das 21 horas em dant — Programma de musica de camera em seu studio com o concurso das sra. Noemi Coelho Bittencourt, snhorinhas Carmen Borda e Nidia Soledade e sr. Waldemar Souza Lima.

Um successo nunca visto! "Little Esther" canta um "samba" no palco do Eldorado

Estava annunciado para, hontem, a mudança de programma no palco do Eldorado, cabendo a Little Esther cantar em portuguez e dansar um samba typicamente brasileiro. Esperava-se que o numero fosse de successo, mas a realidade excedeu a todas as espectativas.

E assim, naquella atmosphera de ansiedade, começou o espectaculo.

O primeiro numero, "Sailing on Sunbeon", do Gordon Sttreton Jazz, foi applaudido; o segundo, "Stuff", teve egual exito. Little Esther appareceu e cantou "Crying to sleep" e dansou "Step Dance", arrancando da platéa tempestades de applausos. Orozimbo de Souza foi bisado em "Vanity", sólo de saxophone. Mas quando Little Esther, voltando á scena, cantou e dansou "Eu tambem quero sambar", da autoria de Duque, foi um delirio. As palmas estrepitaram continuas, prolongadas, ininterruptas. Little Esther bisou. O publico, em peso, continuou nas suas ruidosas e insistentes manifestações de agrado. E Little Esther voltou ainda á scena repetindo o samba, no qual, vestida de bahiana, se mostrou eximia. E não dansou mais porque era evidente que, se repetisse, teria de ficar até ao fim do dia cantando o samba que a platéa queria ouvir sempre e sempre.

Depois o Gordon Sttreton Jazz apresentou mais um numero, terminando a sessão com "Sonny Boy" e "Mammy", as grandes criações de Al Jolson, cantadas e dansadas por Gordon Stretton e Little Esther.

Se o primeiro programma de Little Esther foi de assombrar, o segundo que ella agora exhibe no Eldorado é de deixar a gente pasmo. E isso mesmo se verificou, hontem, pelo modo insophismavel por que o publico manifestou o seu agrado, o seu contentamento, o seu delirio.

O programma de téla do Eldorado não é inferior ao do palco. Nelle exhibe-se "Sonny Boy", uma bellissima producção com Davey Lee, o garoto que appareceu com Al Jolson em "A ultima canção" e "Diz isso cantando", e mais Betty Bronson, a estrella que encanta as multidões. Além de uma impagavel comedia, "Na edade da pedra", com a famosa dupla de comicos: Oliver Hardy e Stan Laurel.

Sortes Grandes Só Se Obtêm
— NO —
SONHO DE OURO
GALERIA CRUZEIRO, N. 1
— Oscar & Companhia —

NÃO DEIXEM DE IR HOJE E AMANHÃ, DIAS 23 E 24, A'S IMPONENTES FESTAS JOANNINAS — VERDADEIRA CONSAGRAÇÃO DO GLORIOSO

SÃO JOÃO

Será mais uma noite de belleza e de poesia da Terra Portugueza. — Brilhante organização e illuminação á moda do Minho. — Cantigas ao desafio. — Tunas. — Guitarradas. — Violas. — Harmonicas. — Grupos de Minhotas e Camponios. — BANDAS DE MUSICA DA COLONIA PORTUGUEZA

Sensacionaes, Deslumbrantes, Formidaveis, e Vistosos Fogos de Artificio pelos

3 · AFAMADOS FOGUETEIROS · 3

Narciso Ramalheda, (portuguez); Theophilo Gomes (brasileiro); Luiz Gomes Calçada, (portuguez), que são reputados como os maiores na sua arte, actualmente, no Brasil, e que disputarão, hoje, 23, perante um jury composto de representantes da imprensa, a supremacia dos Fogos de Artificio

HOJE — Grandioso e sensacional programma. — Fogos de Artificio em profusão! — HOJE
—) PREPARAM-SE GRANDES SURPRESAS PARA ESTE DIA (—
—|) AS FESTAS TERÃO INICIO A'S 6 1|2 DA NOITE (|—

NOVELLA DE CONAN DOYLE

O CÃO DE BASKERVILLE

VERSÃO CINEMATOGRAPHICA — DO — PROGRAMMA URANIA QUE EM BREVE SERA' EXHIBIDA NESTA CAPITAL

(N. 11)

Descendo vagarosamente por Regent Street abaixo perdemos de vista Mortimer e Baskerville.

Holmes observou. Não vale a pena seguil-os sem objectivo. A sombra que desapparece não torna a voltar. Vamos ver com que trunfos podemos contar para jogal-os bem.

E' capaz de reconhecer o homem que ia no cab?

— Só me lembro bem da barba.

E eu tambem... que me parece bem deve ser postiça. Um homem, n'um trebalho d'estes se põe barba é por ter necessidade de disfarce. Venha cá Watson.

Entrou n'um escriptorio de serviço de recados e commissões de toda a especie, sendo calorosamente recebido pelo director.

— Vejo bem, Wilson, que V. não se esquece do insignificante serviço que lhe prestei.

— Não posso esquecer-me, realmente. Pois se me salvou a reputação e talvez a vida!

— Oh! meu amigo, V. exaggera. Tenho idéia.

Wilson, de que entre os seus empregados havia um rapazito, um Cartwright que durante a investigação mostrou-se habil.

— Effectivamente; ainda está ao nosso serviço.

— Pode chamal-o? Obrigado. Fazia-me o favor de me trocar esta nota de cinco libras?

Ao chamado, appareceu um rapaz de physionomia expressiva, sadia. Ficou diante de nós olhando para o famoso dectetive com respeito.

— Dão-me o Guia dos Hoteis, fazem favor, disse Holmes. Obrigado! Olha, Cartwright aqui tens os nomes de vinte e tres hoteis, todos nas immediações da Charing-Cross. Estás vendo.

— Sim, senhor.

—Vais a cada um delles por sua vez.

— Sim, senhor.

— Começas em todos, por dar um shilling ao porteiro. Aqui estão vinte e tres shillings.

— Sim senhor.

— Pedes que te deixem ver os papeis velhos de hontem. Dize que um telegramma importante foi entregue erradamente e precisas encontral-o... Comprehendeste?

— Sim senhor.

— Mas o que vais tratar de achar é uma folha interna do Times com pedaços cortados á thesoura.

Aqui está um specimem do Times que eu quero. E' esta folha. E' facil reconhecel-a, não achas?

— Sim, senhor.

—Em cada casa o porteiro de fora manda-te com certeza ao criado do serviço, a este darás por sua vez, um shilling. Aqui tens outros vinte e tres shillings.

Provavelmente d'essas vinte e tres casas vinte responderão que foram queimados os papeis ou postos fóra. Nos outros levam-te a um montão de papelada onde quero que procures esta pagina do Times.

Tens todas as probabilidades de não encontrar cousa alguma. Aqui estão mais dez shillings para qualquer imprevisto.

Sobre o resultado da tua pesquiza, passa-me um telegramma para Baker-Street antes da noite. Restanos agora, Watson estabelecer a identidade do cocheiro do cab nº. 2704, o que faremos por telegramma e em seguida para fazer horas antes do lunch vamos a uma das exposições de pintura de Bond-Street.

TRES FIOS QUEBRADOS

Sherlock Holmes possuia em alto grão a faculdade de abstrahir-se quando assim desejava.

Durante duas horas parecia estar completamente esquecida a singular questão em que estavamos envolvidos, absorvido como elle estava nos quadros dos modernos mestres flamengos.

Só falou de arte, no que elle tinha as idéas mais desordenadas, desde que saimos da exposição até chegarmos a Northumberland Hotel.

O criado disse-nos: Sir Henry Baskerville está a espera de v. exs. em cima. Elle pediu-me que os levasse lá apenas chegassem.

— Permitte que examine o seu livro de registro? disse Holmes.

— Pois não.

— O livro indicava dois nomes depois do de Baskerville. Theophilus Johnson e familia, de Newcastle e Mrs. Oldmore e uma criada de High Lodge, Alton.

— Já sei; este Johnson, é um que eu conheci muito, disse Holmes ao porteiro. Não é um advogado, já grisalho, que coxeia um pouco?

— Não, senhor; este sr. Johnson tem uma casa importante de carvão, é um homem muito activo que deve regular a sua edade.

— O senhor com certeza engana-se quanto á sua profissão...

— Não, senhor. Ha já muitos annos que Mr. Johnson vem para aqui e todos nós o conhecemos.

— Então não digo nada. E Mrs. Oldmore? Parece-me que já ouvi este nome. Desculpe a minha curiosidade, quantas vezes a gente procurando um amigo encontra outro.

— E' uma senhora paralytica. O marido, em tempo foi Mayor de Gloucester. Sempre que vem á cidade, vem para nossa casa.

— Muito obrigado. Infelizmente não o conheço e ao subirmos a escada continuou em voz baixa:

— Watson, um facto ficou estabelecido, a tal pessoa que tanto se interessa pelo nosso amigo não está no mesmo hotel. Isto quer dizer que ao mesmo tempo que o vigiam instantemente, se escondem com o mesmo empenho, o que é bastante suggestivo.

— E o que é que suggere?

— Ora, meu amigo, suggere... mas que vem a ser isto?

— Ao chegarmos ao patamar esbarramos em Sir Henry. Estava fulo, tendo na mão uma bota velha empoeirada. Estava tão furioso que não podia falar; quando o conseguiu exprimia-se accentuando ainda mais o dialecto do Far-West e gritava:

— Parece que, neste hotel, se estão divertindo commigo julgando-me parvo. Mas que tenham cuidado, que commigo não se brinca. O rapaz que não ache a bota vão ver o barulho que vae sair. Póde-se passar em claro uma brincadeira qualquer, Mr. Holmes mas isto agora já passa dos limites.

— Ainda está á procura da sua bota?

— E' exacto; e faço questão de a encontrar.

— Mas não me tinha dito qu era uma bota de cor?

(Continúa)

No Jockey Club--Xiririca foi a heroina do classico Ensaio

A reunião que se realizou ante-hontem, no Hippodromo Brasileiro, cujo programma offerecia uma prova classica de grandes perspectivas, póde considerar-se como uma das mais interessantes da presente temporada.

O premio "Ensaio" reunia um campo muito reduzido mas, em compensação, a elle concorriam quatro potrancas, que, pela sua classe e condições em que iam ser apresentadas, provocaram logo justificado interesse do mundo turfista dada á carreira cheia de attractivos que se deveria verificar.

Tal, porém, não succedeu. O stud Paula Machado, com a responsabilidade dos seus dirigentes, confiaram, com absoluta precisão, em Xiririca, um dos mais completos productos que nos tem dado o haras S. José.

E a esbelta filha de Sin Rumbo soube corresponder á expectativa dos seus responsaveis, impondo-se como o crack da sua turma, sobretudo pela fórma com que dominou Flor da Matta, uma potranca de optima classe. Montou-a o jockey official do stud. José Salfate, que ainda dirigiu o tordilho Tinguá, que, afinal, conseguiu a sua esperada victoria, derrotando, é verdade, adversarios mais fracos do que aquelles que lhe foram dados em carreiras anteriores.

Jaceguay, um potro já victorioso em S. Paulo, foi o heroe do premio reservado aos nacionaes. Picarillo ganhou a carreira dos importados pelo Jockey Club. Mayfair resolveu correr desta vez e não lhe foi difficil levantar uma das provas para os nacionaes, Póde Ser registrou, ao menos para nós, um inesperado triumpho no premio "Kermesse" e Sim Senhor e Xaréo completaram a série dos victoriosos.

A tarde esteve excellente, muito propria para os nossos meetings turfistas. Foi concorrida e animada, todas as tribunas apresentando agradavel aspecto, o que muito contribuiu para a bôa impressão que deixou a todos.

O movimento das apostas alcançou o total de 280:300$, que póde ser considerado bom para os dias adeantados do mez e o starter se houve a contento.

Com o resumo que a seguir publicamos relativo ás oito carreiras do programma, os leitores terão todas as nossas impressões sobre o que se verificou na reunião de domingo, no hippodromo da Gavea.

1ª CARREIRA

221 Premio "Pode Ser"—Animaes de qualquer paiz sem victoria neste anno—Pesos especiaes — 1.500 metros — Premios: 3:000$ e 600$000.

SIM SENHOR, masc., castanho, 4 annos, Brasil, Prince Hermes e Brown Margot, do sr. Frederico J. Lundgren, 54 kilos, Ignacio de Souza 1.º
Aguatero, 54 kilos, A. Feijó 2.º
Tea Service, 54 ks, A. Molina 3.º
Sunstone, 54 kilos, A. Rosa .. 0
Souakim, 54 kilos, J. Salfate 0
Marouf, 54 kilos, A. Freitas 0
Ultimatum, 54 kilos, L. Ferreira 0

Ganho por palheta; do 2º ao 3º, um corpo.

Rateios: 34$800 em 1º; dupla 62$100; placés: Sim Senhor...... 21$100; Aguatero 82$500.

Tempo: 97" 4|5.
Total das apostas: 8:520$000.
Criador: o proprietario.
Tratador: Eulogio Morgado.

DIVIDENDOS

1—1	Sunstone	94	31$400
)2	Souakim	48	61$600
2 |			
)3	Aguatero	54	54$800
)4	Tea Service	25	118$400
3 |			
)5	Ultimatum	51	58$000
)6	Marouf	13	227$600
4 |			
)7	Sim Senhor	85	34$800
12		53	64$400
13		35	97$600
14		81	42$000
22		7	488$000
23		53	64$400
24		55	62$100
33		22	155$200
34		105	32$500
44		16	213$500

Depois de longa espera para fazer alinhar Tea Servise e Marouf, foi finalmente ordenada a saida, pulando na frente Sunstone e Aguatero, cujos pilotos, mais parecendo bisonhos aprendizes, do que dois experimentados profissionaes, empenharam-se em renhida luta de todo prejudicial á carreira.

Aguatero, porém, na ultima curva, conseguiu despedir o seu adversario, que deixou passar tambem Sim Senhor, conservado prudentemente em terceiro. Nessas condições, não foi difficil ao cavallo nacional alcançar o leader, mas este resistiu com muita coragem durante toda a recta, entregando-se apenas no final, quando o filho de Prince Hermes livrou palheta.

Tea Service avançou bastante nos ultimos metros, para finalizar em terceiro, acompanhado de Sunstone, Souakin, Ultimatum e Marouf.

2ª CARREIRA

222 Premio "Barraka" — Animaes nacionaes de 2 annos sem victoria — Pesos da tabella — 1.200 metros — Premios: 5:000$000 e 1:000$000.

JACEGUAY, masc., alazão, 2 annos, S. Paulo, Esterhazy e Moóca, do sr. Antenor Lara Campos, 53 kilos, Armando Rosa 1.º
Xiró, 53 kilos, R. Sepulveda 2.º
Xaca, 51|52 kilos, J. Salfate 3.º
Tomyrim, 53 kilos A. Henrique, ap. 0
Catiguá, 53 kilos, A. Molina 0
Mequer, 53 kilos, I. de Souza 0
Helvetia, 51|52 kilos, F. Biernascky 0
Ximena, 51 kilos, J. Canales 0
Xal, 51|52 kilos, A. Feijó .. 0

Ganho por um corpo e meio; do 2.º ao 3.º, dois corpos.

Rateios: 45$900 em 1.º; dupla 69$200; placés: Jaceguay, 13$700; Xiró, 12$800 e Xaca, 11$300.

Tempo: 76".
Total das apostas — 19:010$000.
Criador: governo do Estado de São Paulo.
Tratador: Claudio Rosa.

DIVIDENDOS

(1	Xaca	228	27$000
1 -|			
(2	Ximena	22	280$000
(3	Jaceguay	134	45$000
2 -|			
(4	Xal	11	560$000
(5	Catiguá	43	143$200
3 -|			
(6	Xiró	212	29$000
(7	Tomyrim	37	166$400
4 -(8	Helvetia	43	143$200
(9	Mequer	40	146$700
11		50	146$700
12		192	38$200
13		272	26$900
14		79	92$800
22		11	666$900
23		106	69$200
24		53	138$400
3		26	282$100
34		111	66$000
44		17	431$500

Jaceguay, Catiguá e Helvetia fizeram demorar a partida, que, afinal, foi aproveitada em bom momento. Tomyrim occupou logo a vanguarda, seguido de Helvetia, Xiró e Mequer, mas Jaceguay, muito apurado desde o pulo, foi passando um por um, dos seus competidores, até dominal-os todos e entrar na grande recta já senhor da principal posição. Emquanto Xiró se collocava segundo para iniciar uma carga ao ponteiro, este conseguia fugir e assim, embora com algum esforço, sustentou o posto de honra cruzando o disco com um corpo e meio sobre o seu adversario. Xaca, que era das ultimas, appareceu no final para arrebatar o placé de Tomyrim, terminando Catiguá em quinto, seguido de Mequer, Helvetia, Ximena e Xal, esta victima de forte tranco durante a grande curva.

3ª CARREIRA

223 Premio "Classico Ensaio" — Potrancas nacionaes de 2 annos — Pesos da tabella — 1.200 metos — Premios: 10:000$, 2:000$ e 500$000.

XIRIRICA, fem. alazão, 2 annos, São Paulo, Sin Rumbo e Miragaya, do sr. L. de Paula Machado, 53 kilos, José Salfate 1º
Flor da Matta, 53 kilos, L. Ferreira 2º
Barraká, 53 kilos, S. Godoy, aprendiz 3º
Morungava, 53 kilos, A. Molina 4º

Ganho por dois corpos; do 2º ao 3º varios corpos.

Rateios: 13$900 em 1º; dupla, 25$300.

Tempo: 75" 3|5.
Total das apostas: 34:300$000.
Criador: o proprietario.
Tratador: Gustavo Roxo.

DIVIDENDO

1 —	Barraka	95	89$200
2 —	Xiririca	606	13$900
3 —	Morungava	219	38$900
4 —	F. da Matta	140	60$600
12		212	51$600
13		72	152$200
14		55	190$200
23		525	20$800
24		432	25$300
34		74	148$100

As quatro potraucas foram alinhadas e tiveram ordem immediata de partida, destacando-se logo Flor da Matta, seguida de Xiririca, Morungava e Barraka.

Emquanto a ponteira, fugia, procurando distanciar-se de Xiririca, que a acompanhava em lindo galope, as duas ultimas atrasavam-se bastante e a carreira reduziu-se a um match entre as filhas de Thermogenes e de Sin Rumbo. Esta, muito melhor que todas e produzindo notavel performance, iniciou a sua atropelada final depois de feita a ultima curva e, sem grande esforço, alcançou Flor da Matta e a derrotou por dois corpos. Barraka nos ultimos momentos arrebatou o terceiro a Morungava, ficando a varios corpos.

4ª CARREIRA

224 Premio "Nilda" — Animaes argentinos sem victoria, importados pelo Jockey Club — Pesos da tabella — 1.600 metros — Premios: 4:000$000 e 800$000.

PICARILLO, mas., castanho, 3 annos, Argentina, Spring Thyme e Intencion, do sr. Arnaldo Guinle, 52 kilos, Levy Ferreira 1º
Mondego, 55 kilos, T. Baptista 2º
Sitéa, 48|49 kilos, I. de Souza 3º
Lobuna, 50|51 kilos, R. Sepulveda 0
Nada Menos, 50|48 kilos, S. Godoy, ap. 0
Guaso Lindo, 50|52 kilos, A. Feijó 0
Salvaropa, 56|53 kilos, W. Andrade, ap. 0
Primoroso, 55|53 kilos, A. Henrique, ap. 0

Ganho por um corpo; do 2º ao 3º, 3|4 de corpo.

Rateios: 23$200 em 1º; dupla, 74$800; placés: Picarillo, 12$600; Mondego, 16$800 e Sitéa, 14$100.

Tempo: 104".
Total das apostas: 31:210$000.
Importador: Jockey Club do Rio.
Tratador: Americo Azevedo.

DIVIDENDOS

)1	Sitéa	345	27$500
1 |			
)2	G. Lindo	92	103$400
)3	Picarillo	410	23$200
2 |			
)4	Salvaropa	34	280$000
)5	Nada Menos	79	120$500
3 |			
)6	Primoroso	64	148$700
)7	Lobuna	85	112$000
4 |			
)8	Mondego	81	117$500
11		126	106$800
12		607	22$100
13		196	68$100
14		259	52$000
22		40	336$600
23		173	77$800
24		189	74$800
33		20	673$200
34		39	345$200
44		43	313$100

A partida foi rapida, apparecendo na frente Sitéa e Lobuna, que, pouco depois, cederam a principal posição ao Guaso Lindo, ficando nos ultimos postos Picarillo, Salvaropa, Nada Menos, Primoroso e Mondego. Essa ordem foi observada até a entrada da recta, quando Sitéa dominou o filho de Mi Nene, ao mesmo tempo que Picarillo se approximava para logo depois dominar a carreira e fazer seu o triumpho. Mondego, um cavallo que estreára auspiciosamente e, por isso, na reunião seguinte foi o nosso indicado para vencedor, não figurando em toda a carreira, confirmou, hontem, o que delle esperavamos. Conservou-se nas ultimas collocações, para reproduzir o lindo final da sua estréa e formar a dupla, arrebatando, por meio corpo o segundo logar de Sitéa. Lobuna manteve o quarto logar, deixando-se Nada Menos ficar em quinto, na frente de Guaso Lindo, Salvaropa e Primoroso.

5ª CARREIRA

225 Premio "Pirata" — Animaes nacionaes de 3 annos, sem mais de duas victorias — Pesos especiaes — 1.600 metros — Premios: 4:000$ e 800$000.

MAYFAIR, feminino, castanho, tres annos, S. Paulo, Thermogene e Odaléa, do sr. Adhemar Faria, 53|51 kilos, Antonio Henrique, aprendiz 1º
Vencedor, 51|48 kilos, C. Morgado 2º
Premente, 52 kilos, R. Sepulveda 3º
Bozó, 52 kilos, I. de Souza .. 0
Andalick, 56|53 kilos, S. Godoy, aprendiz 0
Heroina, 52 kilos, A. Feijó .. 0
Ventania, 53 kilos, J. Silva .. 0

Não correu Vera.

Ganho por meio corpo; do segundo ao terceiro, tres corpos.

Rateios: 49$700 em primeiro; dupla, 16$800; placés: Mayfair, 21$800; Vencedor, 24$200.

Tempo: 102" 4|5.
Total das apostas, 42:120$000.
Criador, L. Paula Machado.
Tratador, Ernani de Freitas.

DIVIDENDOS

(1	Premente	710	19$800
1 |			
(2	Heroina	134	105$300
(3	Andalick	102	117$600
2 |			
(4	Bozó	230	61$300
(5	Mayfair	284	49$700
3 |			
(6	Vencedor	236	59$800
4—7	Ventania	51	271$300
11		226	78$700
12		508	35$000
13		775	22$900
14		102	175$300
22		107	166$400
23		259	66$200
24		58	307$000
33		108	164$800
34		73	230$200

Muito rapida e bôa a partida, destacando-se Heroina, seguida de Bozó, Andalick, Premente e dos demais. Na grande curva, Bozó já estava senhor da ponta, retrocedendo Heroina aos ultimos postos. Ahi Vencedor e Mayfair começaram avançando até que dominaram os restantes adversarios e alcançaram Bozó, para arrebatar-lhe a vanguarda e travarem luta para a conquista do triumpho. Os dois animaes, assim emparelhados, conservaram-se algum tempo, mas, nos ultimos instantes, Mayfair, reagindo, obteve meio corpo de vantagem sobre o seu adversario. Premente ainda bateu Bozó e conseguiu o terceiro, ficando os demais um pouco longe.

6ª CARREIRA

226 Premio "FUNCHAL" — Animaes nacionaes — Pesos especiaes — 1.600 metros — Premios: 4:000$ e 800$.

XARE'O masc., castanho, 4 annos, S. Paulo, Conde Lucanor, e Marcoline do sr. Juliano Martins de Almeida, 56 kilos, Andrés Molina 1º
Kermesse, 52|50 kilos, A. Henrique, ap. 2º
Gaiato, 51 kilos, T. Baptista 3º
Romance, 56 kilos, C. Gomes 0
Rapido, 54 kilos, L. Ferreira 0
Ukrania, 56 kilos, J. Salfate 0
X. Raio, 56|53 kilos, W. Andrade, ap. 0

Ganho por palheta; do 2º ao 3º, dois corpos.

Rateios: 32$700, em 1º; dupla, 68$600; placés: Xaréo X. Raio, 16$100; Kermesse, 20$400.

Tempo: 102" 4|5.
Total das apostas: 45:290$.
Criador: o proprietario.
Tratador: Fernando de Azevedo.

DIVIDENDOS

1—1	Kermesse	320	47$000
2 (2	Gaiato	320	68$300
(3	Rapido	62	242$500
(4	Ukrania	184	81$700
3 (			
(5	Romance	635	23$600
4 (6	Xaréo e X. Raio	459	32$700
12		166	118$600
13		403	48$800
14		287	68$600
22		35	562$900
23		287	68$600
24		284	69$300
33		254	77$500
34		729	27$000
44		18	1.004$600

Optima e rapida partida, conseguindo logo Kermesse alguma luz sobre os seus adversarios, mesmo de Rapido que a acompanhou durante a primeira parte do percurso.

X. Raio collocou-se em terceiro, seguido de Xaréo, Romance, Gaiato e Ukrania.

Terminada a grande curva, Romance procurou primeiro alcançar Kermesse, que fugiu um pouco mais.

No emtanto, abrindo na recta, a filha de Az de Espadas permittiu que Xaréo e depois Gaiato se approximassem pelo lado da cerca interna e conseguisse aquella, em optima investida, quebrar a resistencia da ponteira e fazer seu o triumpho por palheta.

Gaiato conservou o terceiro, Romance quarto, Rapido quinto e Ukrania apenas bateu X. Raio.

7ª CARREIRA

227 Premio "Kermesse" — Animaes de qualquer paiz sem mais de duas victorias neste anno — Pesos especiaes — 1.600 metros — Premios: 4:000$ e 800$.

PODE SER, masc. castanho, 5 annos, Argentina, Bis e Pichona, do sr. F. Laport, 50 kilos, Timotheo Baptista 1.º
Middle West, 54 ks. A. Molina 2.º
Curacó, 52 ks. R. Sepulveda 3.º
Andes, 54 kilos, I. de Souza 0
Frivolo, 53|51 ks., N. Pires, ap. 0
Gris Gris, 56|53 ks. S. Godoy, ap. 0
Jupiter, 52 ks., L. Ferreira .. 0
Le Grand Môme, 52 ks., J. Salfate 0
Zeppelin, 52|49 ks., A. Morgado, ap. 0

Ganho por pescoço; do 2º ao 3º, cabeça.

Rateios: 84$100 em 1.º; dupla 111$100; placés: Pode Ser 26$900; Middle West 21$300 e Curacó, 18$500.

Tempo: 103".
Total das apostas: 50:870$000.
Importador: Guilherme Fernandez.
Tratador: Aggeu de Souza.

DIVIDENDOS

)1	Le G. Môme	398	41$200
1 |			
)2	Andes	240	68$300
)3	Gris Gris	156	105$100
2 |			
)4	Curacó	427	38$400
)5	Middle West	258	63$500
3 |			
)6	Zeppelin	209	78$400
)7	Pode Ser	195	84$100
4 | 8	Frivolo	64	256$200
)9	Jupiter	103	159$200
11		228	93$600
12		475	44$800
13		440	48$500
14		288	74$100
22		128	166$700
23		376	56$700
24		314	67$900
33		94	227$000
34		192	111$100
44		132	161$700

Jupiter e Le Grand Môme destacaram-se logo depois da partida, que foi boa e dada promptamente, mas Pode Ser, um pouco exigido passou a dirigir a carreira, seguido de Zeppelin, que tambem sobrepujou aquelles dois cavallos. Andes e Curacó ficaram nas posições seguintes e Gris Gris, Middle West e Frivolo encerravam o pelotão. Apresentando sensiveis melhoras, Pode Ser manteve-se na frente durante o percurso e sustentou com muita galhardia essa posição para vencer, com esforço por pescoço. Middle West e Curacó empenharam-se em renhida luta que se prolongou até o poste final, onde Middle West obteve ligeira vantagem sobre cavallo argentino, que ficou assim em terceiro. Andes correu bem e terminou em quarto na frente de Frivolo, Gris Gris, Jupiter, Le Grand Môme e Zeppelin.

8ª CARREIRA

228 Premio "APROMPTO" — Animaes de qualquer paiz, sem victoria em prova classica neste annos — Pesos especiaes — 1.800 metros — Premios: 4:000$ e 800$.

TINGUA', masc., tordilho, 5 annos, Brasil, Feuillage e Fenillage, do sr. L. Paula Machado, 55 kilos, José Salfate 1º
Ulises, 56 kilos, L. Ferreira 2º
Gravatá, 51|50 kilos, N. Pires, ap. 3º
Itararé, 56 kilos, A. Feijó .. 0
Brincador, 49 kilos, A. Henrique, ap. 0
Bury, 51|48, S. Godoy, ap. .. 0
Caruaru', 55|52 kilos, C. Morgado ap. 0
The Painter, 50 kilos, A. Rosa 0

Ganho por palheta; do 2º ao 3º, um corpo.

Rateios: 47$700, em 1º; dupla, 66$700; placés: Tinguá, 14$400; Ulises, 15$200 e Gravatá, 15$500.

Tempo: 115" 3|5.
Total das apostas: 58:980$.
Criador: o proprietario.
Tratador: Gustavo Roxo.
Total geral das apostas: réis 280:300$
Pista gramada: pesada.

DIVIDENDOS

(1	Ulises	536	37$300
1 (			
(2	Brincador	290	69$800
(3	The Painter	145	137$800
2 (			
(4	Bury	271	73$800
(5	Itararé	133	150$300
3 (			
(6	Tinguá	428	46$700
(7	Gravatá	387	51$600
4 (			
(8	Caruaru'	310	64$500
11		175	140$800
12		334	73$400
13		369	66$700
14		627	39$200
22		72	342$200
23		307	80$200
24		456	54$000
33		78	315$800
34		350	70$400
44		312	78$900

Annullada uma partida por ter Caruaru' se deixado ficar, o starter conseguiu novamente fazel-os sair em boas condições, apesar de The Painter, muito indocil, ter difficultado bastante.

Afinal, este mesmo filho de Gainsborough, tomou a ponta e Ulises, Caruaru', Bury e Itararé passaram a perseguil-o, ficando os restantes agrupados e em ultimo Tinguá.

Antes de terminada a curva, Ulises passou para a ponta e Bury se approximou mais ainda, ameaçando o leader, mas Itararé e depois Gravatá vieram envolver-se na luta.

Ulises, entretanto, não se deixou bater e terminou por destacar-se um pouco mais.

Foi quando Tinguá, em rapida e violenta atropelada, bateu a todos e dominou Ulises, nos ultimos instantes, por palheta.

Gravatá completou os placés, derrotando Itararé, Brincador, Bury, Caruaru' e The Painter.

Jockey Club

Projecto de inscripção para a corrida extraordinaria de sabbado proximo, dia 27:

Premio "Lombardo" — 1.200 metros — 3:000$ — Para os seguintes animaes nacionaes: Lotus, Aristolino, Excelsior, Gigolot, Precioso, Ouvidor, Mitzi, Miss Columbia, Doris, Seciliana, Eparade, Legenda, Ultimatum, Ravissant e Penderama. Pesos: cavallos 54 e eguas 52. Descarga de 3 kilos aos perdedores de cinco ou mais carreiras no Hippodromo Brasileiro.

Premio "Sim Senhor" — 1.300 metros — 3:000$ — Para os seguintes animaes estrangeiros: — Sunstone, Predilecto, Tea Service, Fuzarca, Mechita, Corsican, Val Doré, Celimene, Souakim, Aguatero e Marouf. Pesos: cavallos 54 kilos e eguas 52.

Premio — "Póde Ser" — 1.400 metros — 3:000$ — Para os seguintes animaes de qualquer paiz — Pesos especiaes: Vasari 56, Delva 56, Veritas 55, Florida 54, Vera 54, Javary 54, D. Leandro 53, Panthera 52, Ubá 51, Lombardo 50, Tosca 50, Germania 50, Sim Senhor 50, Dolly 50, Turyassu' 49, Garibaldi 49, Monarcha 48, Chuck 48, Brasil 48, L. Jack 48, Gavião 47 e Solitario 47.

Premio — "Valence" — 1.500 metros — 3:000$ — Para os seguintes animaes nacionaes: Pesos especiaes: Andalick 56, Aistano 54, Premente 54, Vencedor 54, Bozó 53, Heroina 53, Ultramar 53, Uiriri 53, Hepacaré 52, Umbu' 52, Neptuno 52, Tropeiro 51, Clarini 51 e Urubu'.

Premio — "Bozó" — 1.600 metros — 3:000$ — Para os seguintes animaes nacionaes — Pesos especiaes: Pirata 56, Verdun 56, Frivolo 55, Victoria 56, Gaiato 56, Zeppelin 54, Orgia 54, Bellatesta 54, Valdivia 53, Viola Dana 52, Mayfair 50 e Valence 50.

Premio — "Supplementar" — 2.000 metros — Para os seguintes animaes estrangeiros — Pesos especiaes: Itapeva 56, Grand Billon 56, Economico 56, Iberico 55, Gris Gris 54, Middle West 54, Puritano 53, Lazreg 53, Trompito 52, Curaco 51, Le Grand Môme 50, Cacolet 50, Jupiter 50, Piauhy 50, Nilda 50, Berthe 50 e Piccarillo 50.

CORRIDA DO DIA 28

Premio "Dornier" — 1.200 metros — 5:000$ — Para animaes nacionaes de 2 annos, sem victoria, sendo considerados nestas condições os que tiverem corrido no paiz sem levantar premios no valor de 5:000$ ou maior quantia Pesos da tabella.

Premio Classico "Jockey Club de Buenos Aires" — 500 argentinos-ouro — Para animaes de 2 annos já inscriptos — Pesos da tabella.

Premio "Luzitania" — 1.600 metros — Para animaes argentinos importados pelo Jockey Club, sem victoria. Pesos da tabella.

Premio "Demoiselle" — 1.800 metros — 4:000$ — Para os seguintes animaes de qualquer paiz — Pesos especiaes: Gaiato 56 kilos, Andes 56, Pirata 56, Victoria 56, Verdun 56, Puritano 55, Problema 54, Cacolet 54, Zeppelin 54, Curacó 53, Jupiter 52, Piauhy 52, Piccarillo 52, Nilda 52, Zorron 52, Berthe 51, Viola Dana 52, Agenda 51 e Don Leandro 50.

Premio "Santos Dumont" — 1.600 metros — 4:000$ — Para os seguintes animaes nacionaes: Interdicto 56, Cartier 56, Ouricury 56, X. Raio 54, Ukrania 54, Romance 54, Jaçatuba 54, Rapido 52, Kermesse 52, Velasquez 52, Aracaju' 52, Valente 50, Gaiato 49, Andes 49 e Pirata 49.

Premio "Commandante Christiansen" — 1.800 metros — 4:000$ — Para os seguintes animaes: Ulises 56, Code 56, Itararé 54, Caruaru' 53, Blue Star 53, Vagalume 53, Vichy 51, Gravatá 50, Xaréo 50, Tops 50, Bury 49, Prazeres 49, The Painther 48, Póde Ser 50 e Brincador 47.

Premio "Gago Coutinho" — 2.200 metros — 5:000$ — Para os seguintes animaes de qualquer paiz: Bolichero 56, Ufano 56, Huno 56, Ugolino 56, Servando 54, Jandaya 54, Uadi 53, Palospavos 52, Vevey 52, Tinguá 50, Funchal 50, Matto Grosso 50 e Ulisses 48.

Premio "Do-X" — 2.400 metros — 6:000$ — Pons 56, Enigma 56, Therezina 56, Sastre 54, Pommery 54, Jequitibá 51, R. Valentino 51, Vulcain 51, Duggan 50, Guante 50, Royal Car 50, Vendôme 49, Bolichero 48, Ufano 48, Huno 48 e Ugolino.

As inscripções para a reunião de sabbado serão encerradas hoje, ás 18 horas, e as de domingo, amanhã, quarta-feira, ás mesmas horas.

Derby Club

O JULGAMENTO DA CORRIDA DE DOMINGO

Reune-se hoje, pela manhã, a directoria do Derby Club, afim de julgar sua ultima corrida, realizada domingo passado.

Nessa reunião será examinado o recurso do jockey B. Garrido, pedindo relevação da multa de 500$000, imposta por aquella directoria.

DERBY CLUB

KZARINA LEVANTA A PRIMEIRA PROVA "CRIAÇÃO BRASILEIRA"

O Derby-Club realizou, ante-hontem, mais uma reunião, em seu campo de corridas, da rua Matta Machado.

Se, pelo lado technico, essa reunião póde ser incluida no ról das mais aceitaveis, pelo financeiro deixou ella muito a desejar.

Programma fraco, com sete carreiras e 40 inscripções, nem todas confirmadas, era de esperar-se um movimento de apostas reduzido e, de facto, pelos diversos guichets do Hippodromo do Itamaraty não passou quantia superior a uma centena de contos de réis.

Esse movimento foi apenas de 92:922$, cuja percentagem, que cabe á sociedade, fica muito aquem do valor dos premios distribuidos.

Mais um "deficit" a juntar-se aos anteriores.

A primeira prova "Criação Brasileira" foi ganha pela potranca Kzarina, uma filha de Kepplestone e Dansarina, que D. Suarez dirigiu com habilidade.

Esse jockey foi o profissional mais victorioso na tarde de ante-hontem, obtendo, além desse, mais tres triumphos: com Boyero, Carinho e Carinhosa.

Os demais jockeys victoriosos foram: Leopoldo Benites, com Ebro; Carmello Fernandez, com Azulado e Raul Ferreira, com Invernal.

O novo starter, o antigo jockey Kalman Popovitz, agiu a contento, apesar de deixar parado, no primeiro pareo, o cavallo Trento.

O movimento technico foi o seguinte:

1º pareo — "Dois de Agosto" — 1.609 metros — Premios: rs. 3:000$ e 300$ — 1º, Boyero, m., tordilho, 5 annos, Argentina, por Barragan e Huella Ale. do sr. Eduardo Menezes Filho, 53 kilos, jockey Domingo Suarez; 2º, Sendero, 48 kilos, Osmane; 3º, Sei Lá, 52 kilos Salustiano.

Correram mais: Aventura, Itamaraty e Trento.

Tempo: 103 3|5.

Rateios: 1º logar: 25$400; dupla, 34$400. Placés: 1º — 12$500; 2º — 13$400; 3º — 12$900. Movimento do pareo: 7:532$.

2º pareo — "Derby Nacional" — 1,609 metros — Premios: rs. 3:000$ e 300$ — 1º, Carinhosa, f., castanha, 3 annos, S. Paulo por Aymestry e Good-Luck do sr. Constantino P. Coelho. jockey Domingo Suarez, 52 kilos; 2º — Lambary, 53 kilos; Benites; 3º — Flava, 51 kilos, A. Castro.

Correram mais: Malia e Pirajá.

Tempo: 104 1|5.

Rateios: 1º — 22$800; dupla, 15$800; placés: 1º, 12$; 2º, 11$400.

Movimento do pareo: 8:771$.

3º pareo — "Brasil" — 1.609 metros — Premios: 3:000$ e 300$ — 1º Carinho, m. castanho, 3 annos, S. Paulo, por Kepplestone e Aladyr, do sr. Constantino P. Coelho, jockey Domingo Suarez, 58 kilos; 2º, Urgente, Raul Ferreira 53 kilos; 3º Pojucan, Irenio, 52 kilos.

Correram mais: Amizade e Gracco.

Não correu Clora.

Tempo: 104 1|5.

Rateios: 1º logar, 12$100; dupla, 33$200; placés; 1º, 11$400; 2º, rs. 22$500.

Movimento do pareo: 11:582$.

4º pareo — 1ª prova — "Criação Brasileira" — 1.000 metros — Premios: 5:000$, 500$ e 250$ — 1º, Ksarina, f., castanha, 2 annos S. Paulo, por Kepplestone e Dansarina do dr. José M. S. dos Santos. jockey, Domingo Suarez, 52 kilos; 2º, Kellog, Carmelo, 51; 3º. Paganini. Raul. 51 kilos.

Correram mais: Massiço, Kodack, Kleops, Karina, Kassinia e Savana.

Tempo: 63".

Rateios: 1º logar, 28$800; dupla, 20$100; placés: 1º, 20$500; 2º, 14$900; 3º, 41$600.

Movimento do pareo 12:382$.

5º pareo — "Progresso" — 1.609 metros — Premios: 3:000$ e 300$ — 1º, Ebro, m., castanho, 4 annos, Rio Grande do Sul por Gruccero e Ruth. do sr. Arthur Machado de Castro, jockey Leopoldo Benites; 2º, Sem Temor, Salustiano, 52; 3º, Alpina. Osmane. 50 kilos.

Tempo: 104 2|5.

Rateios: 1º logar, 19$400; dupla, 59$600. Placés: 1º, 13$200; 2º, rs. 17$800.

Movimento do pareo 15:394$.

6º pareo — "Excelsior" — 1.609 metros — Premios: 3:000$ e 300$ — 1º, Azulado, m., alazão, 4 annos. Uruguay, por Yago e Zizane, do sr. Adelino C. Coloneze, jockey Carmelo Fernandez, 53 kilos; 2º, Roody, Suarez, 53 kilos; 3º, Cruzador, Lydio. 53 kilos.

Correu mais: Ben-Hur.

Não correu Ronquido.

Tempo: 102 4|5.

Rateios: 1º logar, 28$; dupla, 25$600.

Placés: 1º, 12$400; 2º, 12$100.

Movimento do pareo: 18:582$.

7º pareo "Itaamraty" — 1.609 metros — Premios 3:000$ e rs. 300$ — 1º, Invernal, m., catanho, 5 annos, Rio de Janeiro por Penny e Edith. dos srs. J. M. e Marcelli, jockey, Raul Ferreira, 50 kilos; 2º, Gambetta, Pedro Baptista, 47 kilos; 3º, Riachuelo, B. Garrido, 50 kilos.

Correu mais: Feiticeira.

Tempo: 104 2|5.

Rateios: 1º logar, 20$600; dupla, 31$100.

Placés: 1º, 11$800; 2º, 11$600.

Movimento do pareo: 18:678$.

Movimento geral das apostas réis 92:922$.

Raia secca.

Concurso de palpites entre chronistas promovido pelo Jockey Club

Com o resultado da corrida do dia 21 de junho, no Jockey Club, passou a ser a seguinte, a classificação dos chronistas que concorrem ao concurso promovido pela veterana:

1	Octavio Ribeiro	31—49
2	Raul Gonçalves	31—47
3	Velho da Silva	31—47
4	Adjalme Corrêa	29—46
5	Oscar Medeiros	26—46
6	Carlos Carvalho	27—43
7	Sylvio Fayão	29—42
8	Alberto Smith	24—41
9	Nestor Costa Pereira	27—40
10	Mauro Coimbra	25—40
11	Homero Campista	21—37
12	Eurico Carvalho	25—35
13	Alfredo Ford	22—35
14	Wladimir Santos	22—35
15	J. A. Campos	22—34
16	Avelino Dias	21—33
17	Manfredo Liberal	21—33
18	Roberto Macedo	24—32
19	Eduardo Motta	22—31
20	Heitor Oliveira	22—27

Nesta apuração está computado um ponto ao concurrente Nestor Costa Pereira, deixado de contar na penultima reunião.

Os concursos do Jockey Club

CORRIDA DE 21

Simples — 151$000, com quatro pontos — Vencedores: 808 — 815 — 854 — 872 — 884 — 886 — 896 — 935 — 937 — 939 — 941 — 994 — 5162.

Duplo — 2.376$000, com 11 pontos — Vencedor: 419.

Betting — Não houve vencedor. Os 12:360$000 ficam para a corrida de domingo proximo.

O Betting de domingo

O betting de domingo ultimo do Derby Club foi vencido por dezesete concurrentes, rateando .. 222$500, a cada um dos seguintes: 16 — 104 — 125 — 143 — 204 — 245 — 309 — 316 — 315 — 359 — 372 — 433 — 447 — 516 — 568 — 579 — 583.

Cancellados os registros de varios animaes

Tendo a Commissão dos Criadores verificado que o cavallo Penultimo não é puro e, como tal, são mestiços os seus filhos Fuceile, Papagaio, Palme D'Or e Poetess, que se encontram em Porto Alegre, resolveu cancellar para todos os effeitos os respectivos registros.

Essa communicação chegou já á capital riograndense, tendo a Protectora ordenado a retirada daquelles animaes dos seus respectivos programmas.

Os alistados na segunda Prova "Criação Brasileira"

Na proxima reunião do Derby Club será disputada a segunda prova "Criação Brasileira", na distancia de 1.000 metros e com 5:000$ de premio.

São os seguintes os potros alistados: Colméa, Massiço, Kodack, Poligny, Kellog, Java, Hundson, Savana, Karina, Kursaal, Amphora, Kleops, Paganini e Darina. Czarina, a vencedora da primeira eliminatoria, foi excluida.

O doping em Porto Alegre

Agindo com toda a energia para a repressão do doping, a directoria da Protectora do Turf, tendo em vista o resultado da analyse da saliva, feita pelo veterinario official da secretaria da Agricultura, cujo resultado foi positivo, resolveu desclassificar, de accordo com a deliberação de 23 do mez passado, para o effeito do premio, o cavallo Stinnes.

De accordo com a resolução acima, foi cassada a matricula do tratador Juan Reyna, a cujos cuidados estava o filho de Don Raul e Serpentina.

Estrearam mal

Na reunião que se realizou, em Porto Alegre, no dia 15 de junho, estrearam os cavallos Vauban e Urubá.

O primeiro, dirigido pelo jockey Ramon Rodriguez, foi o grande favorito do premio "Tulipa". Manteve-se em terceiro atrás de Baroneza e Alegria e quando esta atropelou, para derrotar a ponteira, o filho de Thermogene desappareceu, perdendo ainda para Tubarão, Dona Mia e Chimarrão.

Ao contrario de Vauban, Urubá, fez seu debut como um dos grandes azares da oitava carreira, ganha de ponta a ponta por Lereno.

O ex-pensionista do stud Cavalcanti esteve muito tempo em segundo e, na recta final, foi derrotado por Enfesado, Rebelde, Halo e Lia Torá.

Motou-o J. Caetano um dos bons profissionaes daquelle turf.

Quer possuir um automovel luxuoso e moderno, Chevrolet? Leia as condições de nosso sorteio. O DIARIO CARIOCA distribue cincoenta contos em premios.

Os profissionaes hungaros venceram com difficuldade o enthusiasmo e a valentia dos rapazes do Fluminense

Por uma mera questão de sorte lograram, nos ultimos cinco segundos da peleja, o ponto da victoria -- O score foi de 3x2

Uma das boas defes as de Amsel, de arremesso al to, em cima do arco

Em topico que dedicámos, ha dias, ás excursões de nossos clubs e á temporada internacional que o Fluminense está promovendo, elogiando essas iniciativas, como de real utilidade para o football carioca, estavamos longe de imaginar que logo na abertura dos jogos com o Ferencvaros, teriamos a grata demonstração daquillo que escrevemos.

Não fossem essas circumstancias referidas, que determinaram ao valaroso Fluminense a apresentação, contra o poderoso conjunto do Ferencvaros, de um team não experimentado ainda em embates de tamanha importancia, não teriamos tido a revelação surpreendente, que emprestou á partida internacional de ante-hontem, todas as caracteristicas de sensacionalidade.

O jogo desenvolvido pelo homogeneo e efficiente conjunto hungaro não destoou absolutamente da impressão deixada, aliás excellente, quando de sua excursão, ha cerca de dois annos.

A esquadra tricolor, que por desfalcada não inspirava muita confiança, foi que, ultrapassando a mais optimista espectativa, sobrepondo-se a seu proprio valor até aqui demonstrado, offereceu uma technica bellissima, honrosissima para o football metropolitano.

Desempenhou-se o grande club carioca, do modo mais brilhante possivel, da incumbencia durissima, que se reservára, na tabella da temporada internacional, que em boa hora está promovendo.

Seu feito esplendido, que a assistencia já coroou com os mais calorosos applausos, merece o mais destacado registro, que o fazemos possuidos da mais justa satisfação, porque sua significação é realmente extraordinaria.

Ha muito tempo que não assistimos uma partida de football com lances de verdadeira technica e de um enthusiasmo invulgar como a que se realizou domingo, entre a equipe hungara, profissional, do Ferencvaros e a do Fluminense F. C.

Excusado será falarmos no lado disciplinar, pois que, conhecidas ambas do publico carioca, estava previsto, de ante-mão, que esse ponto não soffreria um "senão".

Tida como favorita, a equipe hungara surpreendeu-se, fatalmente, ante o ardor, a energia e o enthusiasmo dos tricolores, aliás, tudo isso já do seu conhecimento quanto aos nossos "footballers".

Por sua vez, os rapazes do Fluminense comprehendendo a enorme responsabilidade que lhes pesava sobre os hombros, e sabendo do que o seu conjunto resentia-se do seu eixo e do seu grande defensor na zaga, atiraram-se á luta com denodo extraordinario e com uma vontade indomita de vencer, não se intimidando deante da fama do adversario, da sua força, emquanto o score lhes era desfavoravel por 2x0.

Foi uma demonstração formidavel de força de vontade.

Entretanto, não lhes foi possivel sairem do campo com a aureola completa da gloria.

Os ultimos cinco segundos da peleja estavam reservados para destruir todo o seu esforço e a sua tenacidade.

Foi nesse curto lapso de tempo que antecedeu o apito final do chronometrista, que o jogo foi vencido pela equipe hungara.

Ironias do destino.

A equipe hungara apresentou o mesmo padrão de jogo, algo melhorado, pelos elementos novos que o integram.

Passes curtos, rasteiros ou altos, sempre precisos e calculados, dando amplamente margem para se apreciar o justo valor que possue o conjunto.

Dos seus "players" é de destaque o zagueiro direito Takacs I, que esteve sempre firmo e foi o sustentaculo da defesa, demonstrando ser perfeito na sua posição; Amsel, que fez defesas seguras e precisas; Turay e Kohout, no ataque, que evidenciaram possuir qualidades notaveis de distribuidores e arremessadores.

A equipe do tri-campeão da cidade teve em Vellozo, o maior homem quer do team como do campo.

Suas defesas empolgantes e arriscadas arrancaram constantes applausos da enorme assistencia que vibrou por vezes pelo seu arrojo e pela sua valentia.

Allemão foi outro grande valor.

Muito seguro em toda a peleja foi de uma efficiencia notavel na defesa do seu arco.

Annullou sempre as investidas hungaras, não deixando que dellas fossem verificados pontos contra o seu quadro.

Delson substituiu muito bem a Albino.

Não falhou e acompanhou de perto seu excellente collega.

O trio medio teve em Ivan o melhor "player".

O substituto de "Dadá", na equipe tricolor, é digno de repetir as suas façanhas.

E', incontestavelmente, o melhor homem na sua posição.

Takacs II e Tanezos, que digam o que puderam fazer com Ivan lhes marcando...

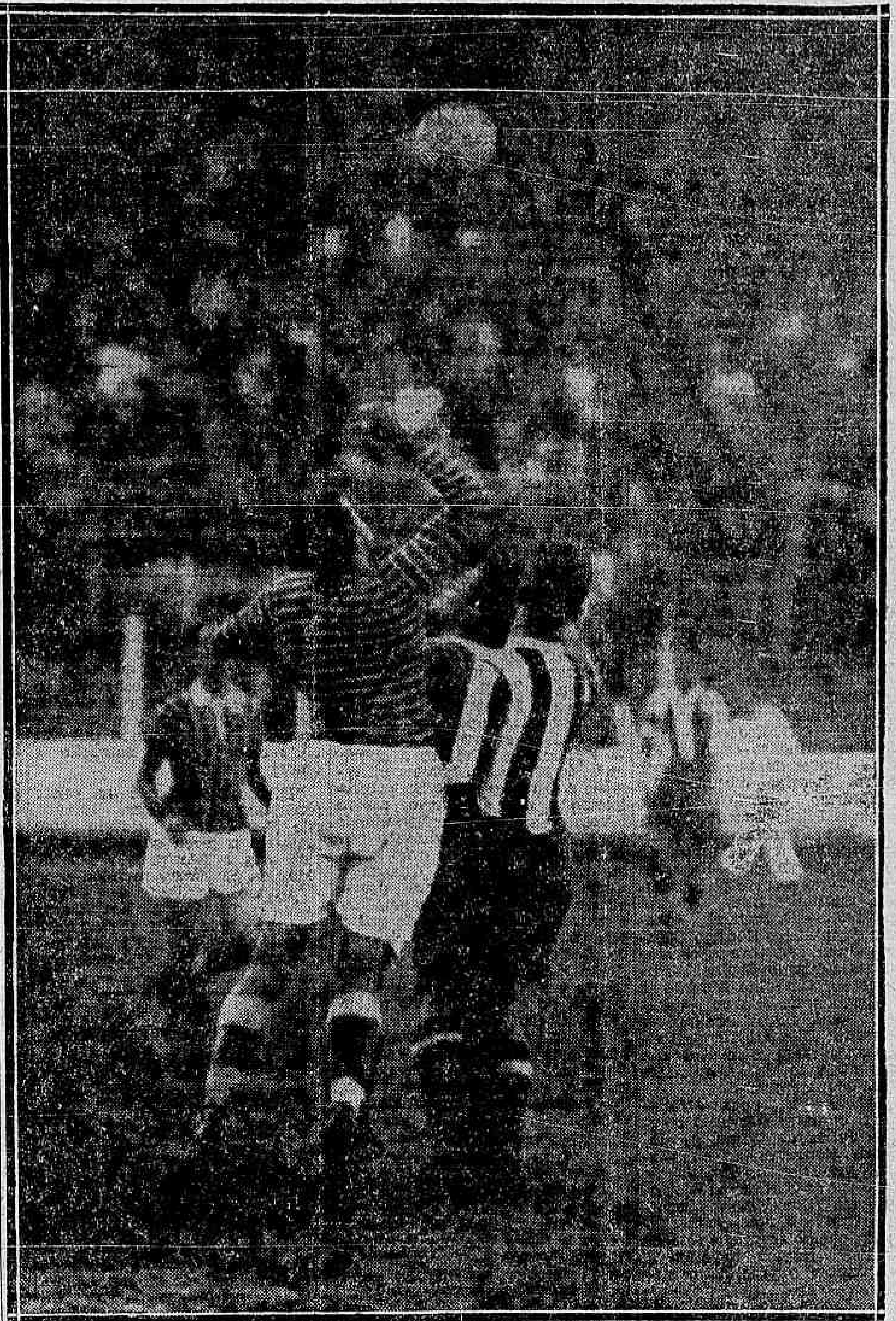

Outra defesa sensacional do guardião hungaro — Theophil o centra e Prégo chargea, estando Alfredo na expect ativa, porém, Amsel desfaz o pe rigo com um munhecaço

Cabral actuou resentido de um musculo, falhando muito, e Pedro Fortes pouco affeito aos grandes jogos.

Alfredo. O notavel commandante tricolor esteve num dos seus grandes dias.

Desorientando completamente os defensores hungaros, o "center-raio", como lhe appellidaram, ha tempos, poz em panico constante a defesa adversa.

O centro-médio Sarasy andou de extrema em extrema atraz de Alfredinho.

Impossivel!...

Distribuiu com notavel precisão o jogo para os seus companheiros e arremessou muito em goal.

O mais favorecido com os seus "passes" foi Ripper, que pegando todos, esperdiçava-os.

Esteve num mau dia.

Prego! Prego! Esse o homem das multidões.

A sua actuação foi magnifica no grande prelio.

Vê-se em Prego, claramente, a alma tricolor.

Por Prego, sente-se o que se passa no team das tres cores.

E' elle o estimulo dos seus companheiros.

Preguinho, domingo, atacou, fez goals, marcou o adversario, defendeu, fez tudo que um team tem que fazer por cada homem.

O ponto que marcou ao receber um excellente centro de Alfredo é desses que celebrizam o seu autor e faz com que um team resurja com a energia e ardor, como se verificou no Fluminense após esse seu feito.

Aliás, em Prego, não é extranhavel factos dessa natureza e nem carece delles para firmar a fama de emerito arremessador.

Betinho, Lagarto e Theophilo foram trabalhadores incansaveis.

O primeiro demonstrou mais uma vez as suas qualidades de optimo player; o segundo fez o que poude nos poucos minutos que esteve no campo e Théo actuou bem, porém, perdendo tempo, em ageitar para o pé direito o que tem de fazer com o esquerdo.

E ahi está o que foi a equipe tricolor no grande prelio de domingo.

O jogo, como dissemos, foi ardorosamente disputado, por parte dos nossos e automaticamente pelos hungaros.

A primeira phase terminou sem pontos, tendo sido fertil em jogadas technicas e emocionantes.

A parte final foi a melhor, se pode dizer, pelos factos que se desenrolavam que, pelos seus effeitos, deram caracteristicas sensacionaes ao embate.

Assim, aos poucos minutos de iniciada a partida, Vellozo rebate de munhecaço, um shoot alto de Takacs, 2°, porém fel-o para baixo, do que se aproveita Turay para abrir a contagem.

Os tricolores não se abatem e insistem, porém, num ataque dos hungaros, Allemão commette "penalty", que o arbitro, rigoroso em exagero, consignou.

Velloso defendeu brilhantemente.

Um minuto depois, Turay, recebendo a bola, dum "corner" proveniente da defesa, ainda da penalidade maxima, conquista com extraordinaria cabeçada, o segundo ponto.

Ahi foi que os rapazes do Fluminense iniciaram a grande offensiva, ao invés de se intimidarem com o "placard".

Ataques pelo centro e pelas alas são feitos.

Em um delles, Theophilo centra ao arco, e Prego cabecêa, Amsel defende, prendendo a bola.

Prego e Alfredo carregam sobre elle, fazendo com que a bola, em suas mãos mesmo, passe da linha, sendo, assim, conquistado o primeiro ponto para os nossos.

Como que animados pelo feito dos dois atacantes, a equipe tricolor firma-se e resiste aos ataques, hungaros, sempre perigosos.

O jogo passou então a ser controlado pelos nossos.

Atacam, atacam e Alfredo descamba para a extrema direita e, dahi, dá optimo centro para Prego que, sem deixar a pelota tocar o campo, emenda rapido fulminante, em linda virada fazendo a pelota aninhar-se no canto esquerdo do goal sem que Amsel visse.

O feito de Preguinho deu nova alma ao quadro e por varias vezes a partida podia ter se definido para nós, porém, não foi possivel, e faltando 5 segundos para o termino Takacs 2° "shoota" alto e inesperadamente.

Era o 3° goal.

Com a bola ainda nas redes termina o embate.

O sr. Luiz Neves é um juiz honesto e competente, porém, achamos que s. s. tem algo que lhe perturba em algumas occasiões, fazendo parecer um arbitro falho e irritante.

Os hungaros fizeram uma serie interminavel de "fouls" dentro e fóra da area e s. s. não consignava.

Amsel deu até soco no adversario e s. s. não viu.

Com o corpo os "fouls" então foram innumeros.

Com a mão tambem elles seguraram e muito.

E' verdade que a maioria das falhas não prejudicou o jogo, mas podia ter prejudicado e depois?

Quanto ao "penalty" achamos que s. s. foi rigoroso em exagero, pois que observara, não podia deixar de ter observado — alguns dos hungaros e não marcara reconhecendo, justamente, a impraticabilidade desse acto em jogos dessa natureza.

Mais calma para o futuro.

As equipes formaram assim:

FLUMINENSE — Velloso — Allemão e Delson; — Pedro Fortes, Cabral e Ivan — Ripper, Betinho, Alfredo, Prego e Theophilo.

FERENCVAROS — Amsel — Takacs I e Koranyl — Lyka, Sarosy e Lazar; Tanezos, Takacs II, Turay, Seddlacsik e Kohut.

Na preliminar o America derrotou o Bangu' por 2x0.

Resultado dos jogos de domingo, no festival do Collegio Club

Realizou-se ante-hontem, o festival promovido pela directoria do Collegio Club, cujo resultado foi o seguinte:

1ª prova — Combinado Sem Sorte x Collegio Evtra. Vencedor Collegio 2 x 0.

2ª prova — Juvenis Itaquaty x Florentina. Vencedor, Itaquaty por 4 x 1.

3ª prova — Sporting x Faz Força. Vencedor Sporting 2 x 1.

4ª prova — Liberdade F. C. x Liberato Santos F. C. Vencedor Liberdade, 2 x 1.

5ª prova — Cachoeira F. C. x Combinado Paris. Vencedor, Cachoeira, 3 x 2.

6ª prova, final — Combinado Triumpho do Andarahy x Collegio Club. Empate, 0 x 0.

A taça "Sympathia" coube ao Cachoeira F. C., por 52 tombolas, tendo a directoria do Collegio offerecido como lembrança da visita á embaixada do Triumpho, á sua praça, um modesto tropheo.

Os jogos decorreram na maior cordialidade proporcionando aos assistentes uma tarde sportiva digna de registro.

Uma victoria do S. C. Republica

Realizou-se, sabbado ultimo, na séde do Cidade Nova F. C., um amistoso match de Ping-Pong, em disputa de uma rica taça, entre as equipes do S. C. Republica e 1° de Maio F. C., saindo vencedor o primeiro pelo renhido score de 200 x 182, o qual se apresentou com esta turma:

Homero — Celio — Assu' e Salu'.

Imperio Club

SUA INAUGURAÇAO

Constituiu um verdadeiro acontecimento nos annaes do recreativismo a inauguração do Imperial Club, cuja sumptuosidade e grandeza excederam a toda e qualquer expectativa.

A's 24 horas foi iniciada uma breve solennidade, falando o sr. Mario Calderaro; a seguir a senhorinha Diva Savaget hasteou o pavilhão, sendo encerrada a sessão.

A directoria do Imperial Club fez servir aos representantes da imprensa, uma lauta mesa de finissimos doces e liquidos espumantes.

Eram duas e meia da madrugada quando o nosso companheiro, deixou a séde do Imperial, trazendo a melhor das impressões.

O 5° anniversario do C. P. O. R. e a tarde sportiva de domingo

Festejando o 5° anniversario do Centro de Preparação dos Officiaes da Reserva, realizou-se, ante-hontem, no estadio do Vasco da Gama, uma linda tarde sportiva, que teve completo exito.

Foram os seguintes os resultados das provas sportivas:

Basket-ball — Escola Militar x Centro Preparação dos Officiaes da Reserva. Venceu a Escola Militar por 22 x 11.

Foi juiz o sr. Oswaldo Kropf de Carvalho, do Fluminense F. C.

Volley-ball — Collegio Militar x Centro de Preparação dos Officiaes da Reserva. Venceu o Collegio Militar por 2 x 0.

Juizes, Celso Moraes e Mario de Oliveira.

Football — 1° Grupo de Artilharia Pesada x 1° Regimento de Cavallaria Divisionaria. Venceu o 1° Regimento de Cavallaria Divisionaria, por 1 x 0.

Athletismo: Relay-race 4 x 100. Venceu Escola Militar. Tempo, 45".

Escola: Clovis, Mario, Ruy e Palha.

C. P. O. R.: Pasler, Reis, Junior e Mario Marques.

Football: — Collegio Militar x Centro de Preparação dos Officiaes da Reserva. Os teams eram estes:

Collegio Militar: Geraldo; Cyntra e Mazinho; Armando, Walace e Fortes III; Colombo, Irineu, Léo, Arnaldo e Pires.

C. P. O. R. — Jarbas; Olavo e Vital 1°; Joãozinho, Donga e Goulart; Villaverde, Heleno, Arcier, Nelson e Vital 2°.

Juiz, Pedro Gomes de Carvalho.

Empate de 0 x 0.

Resultados dos jogos da 2ª divisão

MODESTO x MUNICIPAL

Primeiros teams — Modesto, 6 x 1.

Segundos — Municipal — 4 x 2.

RIVER x OLARIA

Primeiros teams — Vencia o Olaria por 2 x 0, quando surgiu forte conflicto entre os assistentes, jogadores contra, o juiz que saiu gravemente machucado.

Nos segundos teams: venceu o Olaria por 4 x 0.

MACKENZIE x CORDOVIL

Primeiros teams — Empate — 1 x 1.

Segundos teams — Cordovil — 3 x 1.

AMERICA SUBURBANO x CENTRAL

Primeiros teams — America Suburbano — 3 x 2.

Segundos teams — America Suburbano — 3 x 2.

MAVILIS x CONFIANÇA

Primeiros teams — Mavillis — 3 x 2.

Segundos teams — Empate — 1 x 1.

EVEREST x BANDEIRANTES

Primeiros teams — Everest — 2 x 1.

BRASIL x E. DE DENTRO

Primeiros teams — E. de Dentro — 5 x 2.

Segundos teams — E. de Dentro — 3 x 0.

ANCHIETA x ARGENTINO

Primeiros teams — Anchieta — 3 x 2.

MUITAS SÃO AS DÔRES, O REMEDIO DE CONFIANÇA É UNICO: Cafiaspirina BAYER

QUER GANHAR SEMPRE NA LOTERIA?

A Astrologia offerece-lhe hoje a RIQUEZA. Aproveite-a sem demora e conseguirá FORTUNA E FELICIDADE. Guiando-me pela data do nascimento de cada pessoa, descobri o modo seguro que, com minhas experiencias, todos podem ganhar na loteria, sem perder uma só vez. Milhares de attestados provam as minhas palavras. Mande seu endereço e $ 500 réis em sellos para enviar-lhe GRATIS "O SEGREDO DA FORTUNA". Endereço: Sr. Prof. P. Tong, Calle Alberti 1010 — Buenos Aires (1) — Republica Argentina — "Cite este Diario"

O empate do Botafogo com o Internacional, de Porto Alegre

O Botafogo, desta capital, enfrentou, domingo, o Internacional, de Porto Alegre, em uma partida que terminou empatada de 1 x 1.

Foi calculada em 20.000 pessoas a assistencia deste jogo.

Amanhã, o campeão carioca enfrentará o Gremio Portoalegrense, e domingo um combinado de jogadores do Internacional e do referido Gremio.

Antonio Pedra gravemente contundido

No encontro realizado domingo entre os primeiros quadros da Portugueza e Mauá F. C., saiu gravemente contundido o zagueiro Antonio Pedra, da A. A. Portugueza.

O treino de hoje, no Fluminense, para a escolha da equipe carioca

Treinam, hoje, no stadium tricolor, os teams A e B, para a escolha do scratch que irá enfrentar o Ferencvaros, depois de amanhã, á noite, no mesmo local.

Os concursos de "Vida Turfista"

Tiveram os seguintes resultados, os concursos organizados pela "Vida Turfista": O segundo concurso pelas corridas do Jockey Club, foi disputado por 627 concurrentes, cabendo o primeiro premio aos portadores dos talões ns. 673 e 913; o segundo logar coube ao talão n. 850 e o terceiro ao n. 1010.

Ao terceiro concurso, pelas corridas do Derby Club compareceram 462 concurrentes saindo vencedores os portadores dos talões ns. 583 e 782; o talão n. 633 foi vencedor do segundo premio, tocando o terceiro ao talão n. 532.

Supremo Tribunal Federal

54ª SESSÃO, EM 22 DE JUNHO DE 1931

Presidencia do sr. ministro Edmundo Lins — Procurador Geral da Republica, o sr. ministro Bento de Faria — Sub-secretario, o dr. Theophilo Gonçalves Pereira.

A's 12 1|2 horas abriu-se a sessão, achando-se presentes os srs. ministros Hermenegildo de Barros, Arthur Ribeiro, Soriano de Souza, Cardoso Ribeiro, Firmino Whitaker Filho, Rodrigo Octavio, Eduardo Espinola, Plinio Casado e Carvalho Mourão.

Foi lida e approvada a acta da sessão anterior e despachado todo o expediente sobre a mesa.

O sr. presidente submetteu á apreciação do Tribunal o requerimento em que Carmelo Teixeira de Carvalho, peticionario da revisão criminal n. 3.183, pedia o seu comparecimento ao Tribunal no dia do julgamento da referida revisão; sendo o mesmo indeferido, contra o voto do sr. ministro Arthur Ribeiro.

JULGAMENTOS

"Habeas-corpus"

N. 24.206 — Rio Grande do Sul — Relator, o sr. ministro Carvalho Mourão — Juizes da turma, os srs. ministros Hermenegildo de Barros, Arthur Ribeiro, Soriano de Souza, Cardoso Ribeiro, Firmino Whitaker Filho e Rodrigo Octavio. Recorrente: Alfredo Canappa. Recorrido: o Superior Tribunal do Estado. Indeferiram o pedido de "habeas-corpus", contra o voto do sr. ministro Hermenegildo de Barros que deferia o pedido, concedendo a ordem.

N. 24.210 — D. Federal — Relator, o sr. ministro Soriano de Souza — Juizes da turma, os srs. ministros Cardoso Ribeiro, Firmino Whitaker Filho, Rodrigo Octavio e Eduardo Espinola. Paciente: Agostinho da Silva Santos. Indeferiram o pedido de "habeas-corpus", unanimemente.

N. 24.211 — D. Federal. — Relator o sr. ministro Cardoso Ribeiro. — Juizes da turma, os srs. ministros Firmino Whitaker Filho, Rodrigo Octavio, Eduardo Espinola e Plinio Casado. Recorrente: José Francisco dos Santos. Recorrida: a 1.ª Camara da Côrte de Appellação. Negaram provimento ao recurso de habeas-corpus, unanimemente.

N. 24.213. — D. Federal. — Relator o sr. ministro Rodrigo Octavio. — Juizes da turma, os srs. ministros Eduardo Espinola, Plinio Casado, Carvalho Mourão e Hermenegildo de Barros. — Paciente: Waldemiro Paulino. — Impetrante: Diomario Regis Paixão. Concederam a ordem nos termos do voto do sr. ministro relator, unanimemente.

N. 24.207. — S. Paulo. — Relator o sr. ministro Carvalho Mourão. — Juizes da turma, os srs. ministros Hermenegildo de Barros, Arthur Ribeiro, Soriano de Souza e Cardoso Ribeiro. Paciente: Moysés Diab Haidar. Impetrante: Cyrillo Junior. Conhecendo-se do pedido contra o voto do sr. ministro relator; negaram a ordem contra o voto do mesmo ministro.

N. 24.214. — D. Federal. Relator o sr. ministro Eduardo Espinola. — Pacientes: Claudino Tavares da Silva e outros. Converteram o julgamento em diligencia unanimemente.

N. 24.216. — D. Federal. — Relator o sr. ministro Hermenegildo de Barros. — Juizes da turma, os srs. ministros Arthur Ribeiro, Soriano de Souza, Cardoso Ribeiro e Firmino Whitaker Filho. — Recorrente: Julio Pimentel. Recorrida: a 1ª Camara da Côrte de Appellação. Negaram provimento ao recurso, unanimemente.

N. 24.217. — Rio de Janeiro. — Relator o sr. ministro Arthur Ribeiro. — Juizes da turma, os srs. ministros Soriano de Souza, Cardoso Ribeiro, Firmino Whitaker Filho e Rodrigo Octavio. — Paciente: Jovelino Claudino da Silva. — Preliminarmente, não tomaram conhecimento do pedido, por estar insufficientemente instruido, unanimemente.

N. 24.218. — D. Federal. Relator o sr. ministro Soriano de Souza. Juizes da turma, os srs. ministros Cardoso Ribeiro, Firmino Whitaker Filho, Eduardo Espinola e Plinio Casado. Recorrente: José Antonio Rodrigues dos Santos. Recorrida: a 1.ª Camara da Corte de Appellação. — Negaram provimento ao recurso, unanimemente.

N. 24.222. — S. Paulo. — Relator o sr. ministro Eduardo Espinola. — Juizes da turma, os srs. ministros Plinio Casado, Carvalho Mourão, Hermenegildo de Barros e Arthur Ribeiro. — Paciente: Juventina Pereira do Nascimento. — Negaram a ordem, unanimemente.

CONFLICTOS DE JURISDICÇÃO

N. 720 — Districto Federal — Relator, o sr. ministro Eduardo Espinola; juizes da turma, os srs. ministros Plinio Casado, Carvalho Mourão, Hermenegildo de Barros e Arthur Ribeiro — Suscitante, Joaquim Sigmaringa da Costa; suscitados o juiz de direito da 6ª Vara Civel do Districto Federal e o da 1ª Vara da comarca da capital de S. Paulo. — Julgaram improcedente o conflicto, unanimemente.

N. 854 — Districto Federal — Relator, o sr. ministro Arthur Ribeiro; juizes da turma, os srs. ministros Soriano de Souza, Cardoso Ribeiro, Firmino Whitaker Filho e Rodrigo Octavio. — Suscitante, Jeremias Augusto Chaves, unico componente da firma A. J. Chaves & Cia.; suscitados, os juizes de direito da 1ª Vara Commercial de S. Paulo e os da 1 e 3ª Varas Civeis do Districto Federal. — Julgaram improcedente o conflicto, unanimemente.

N. 899 — Districto Federal — Relator, o sr. ministro Soriano de Souza; juizes da turma, os srs. ministros Cardoso Ribeiro, Firmino Whitaker Filho, Rodrigo Octavio e Eduardo Espinola. — Suscitante, o juiz auditor da 2ª circumscripção judiciaria militar; suscitado, o juiz da 2ª Pretoria Criminal do Districto Federal. — Julgaram improcedente o conflicto, por ser competente a justiça local, commum, unanimemente.

N. 921 — Districto Federal — Relator, o sr. ministro Firmino Whitaker Filho; juizes da turma, os srs. ministros Rodrigo Octavio, Eduardo Espinola, Plinio Casado e Carvalho Mourão. — Suscitantes, Marcellino Gomes de Almeida & Cia.; suscitados, os juizes de direito da Vara Commercial de S. Luiz do Maranhão e da 5ª Vara Civel do Districto Federal. — Preliminarmente, não tomaram conhecimento do conflicto, por não ser caso delle, unanimemente.

APPELLAÇÕES CRIMINAES

N. 1.081 — São Paulo — Relator, o sr. ministro Soriano de Souza. Revisores, os srs. ministros Cardoso Ribeiro e Firmino Whitaker Filho. Juizes da turma, os srs. ministros Rodrigo Octavio e Eduardo Espinola. Appellante, a Justiça Federal. Appellado, Orquisio de Andrade Noronha — Negaram provimento á appellação da parte, e deram provimento em parte a appellação do Ministerio Publico, contra o voto do sr. ministro Firmino Whitaker Filho, que negava provimento ás appellações.

N. 1.149 — Bahia — Relator, o sr. ministro Arthur Ribeiro. Revisores, os srs. ministros Soriano de Souza e Cardoso Ribeiro. Juizes da turma, os srs. ministros Firmino Whitaker Filho e Rodrigo Octavio. Primeiros appellantes. Amad Kalil Abuad e Nacib Assemany. 2º appellante, a Justiça Federal. Appellados, a Justiça Federal e Oswaldo Santo Se — Negaram provimento á appellação do Ministerio Publico em relação a Oswaldo Santo Se, confirmando a sua absolvição, contra o voto do sr. ministro Soriano de Souza, que dava provimento para applicar a pena no gráo minimo da cumplicidade. Quanto a Nacib Assemany, davam provimento a appellação para applicar a pena no gráo minimo do artigo 265, combinado com o artigo 64, do Codigo Penal; no tocante a Amad Kalil Abuad, deram provimento a appellação para applicar a pena no gráo medio do artigo 265 do Codigo Penal, contra o voto do sr. ministro Cardoso Ribeiro, que mantinha a sentença appellada, e contra o voto do sr. ministro Firmino Whitaker Filho, que reduzia a pena ao gráo submedio.

"HABEAS-CORPUS

N. 24.219 — Districto Federal — Relator, o sr. ministro Cardoso Ribeiro. Juizes da turma, os srs. ministros Firmino Whitaker Filho, Rodrigo Octavio, Eduardo Espinola e Plinio Casado. Paciente, Giuseppe Gambi — Concederam a ordem impetrada, unanimemente. Usaram da palavra o advogado dr. Galba de Paiva.

Encerrou-se a sessão ás 16 horas e 45 minutos.

TURF

Em S. Paulo

A REUNIÃO DE ANTE-HONTEM NA MOO'CA

O Jockey Club Paulistano effectuou ante-hontem, na Mooca, a sua reunião extraordinaria da temporada de inverno.

O telegramma recebido apenas nos dá o resultado das cinco primeiras carreiras, tendo o movimento das apostas attingido a 92:796$000.

1º pareo — 1.250 metros — 1º, Vienne (G. Guerra); 2º, Verbena (A. Napo); 3º, Valparaiso (O. Mendes). Tempo, 82". Poules simples, 17$; dupla, 36$700. Movimento, ... 8:556$000.

2º pareo — 1.500 metros — 1º, Util (O. Mendes); 2º Organa, (F. Mendes); 3º, Eglantine (A. Napo). Tempo, 99 1|5. Poules, simples, .. 15$500; dupla, 35$000; placés, 12$500. Movimento: 13:484$000

3º pareo — 1.800 metros — 1º, Fairy Girl (A. Napo); 2º, Festeiro (O. Mendes); 3º, Hiemal (E. Gonçalves)

Tempo, 119 2|. Poules, simples, .. 122$700; duplas, 50$100. Placés:.... 19$800 e 13$100. Movimento, ... 17:415$000.

4º pareo — 1.650 metros — Venceram: Universo (G. Guerra); Trieste III, (P. Mendes); Predilecto (E. Gonçalves).

Tempo, 112 3|5. Poules simples, .. 37$800; duplas, 30$100; placés, 24$ e 52$000. Movimento: 16:140$000.

5º pareo — 1.700 metros — Venceram: Alain (A. Avino); Arco-Iris e Udine.

Tempo, 114. Poules simples. .... 58$500; duplas, 109$; placés, 31$600 e 18$100. Movimento: 17:286$000.

Emilio Carrica

Repercutiu dolorosamente no mundo turfista o fallecimento inesperado do turfman Emilio Carrica que, além de tornar-se proprietario de varios animaes, dedicava-se mais sériamente sobre coisas do turf, chegando a publicar interessante e original trabalho sobre a genealogia dos reproductores existentes nos nossos haras.

Seu passamento foi muito sentido nos meios sportivos, onde gosava elle de geral estima, comparecendo ao seu enterramento crescido numero de turfmen.

A liquidação do sutd Camisa

Ao que consta, é definitiva a deliberação do proprietario Oswaldo Gomes Camisa de desfazer-se, com excepção de Gentleman, de todos os seus pensionistas.

Caso não consiga vender os referidos animaes nesta capital, os fará embarcar para Porto Alegre, onde procurará negocial-os com algum criador, pois que podem ser elles aproveitados para a producção.

Vae pleitear o seu perdão

Segundo corre nos meios turfistas, o jockey Alvaro Rodrigues, que exerce a sua profissão no Derby Club, vae embarcar para Porto Alegre, na proxima semana, com o proposito de ali conseguir o seu perdão.

Uma vez obtida a matricula, voltará para esta capital afim de pleitear o seu ingresso no quadro de profissionaes da Gávea, uma vez que participou das reuniões do Derby por não encontrar outro logar onde pudesse ganhar a sua vida.

Secção Cinematographica

Harold Lloyd, no São José

A primeira segunda-feira de julho terá a assignalal-a, no theatro São José, o começo das exhibições da "maior comedia do anno pelo maior comico do Mundo", o que se traduz, facilmente, por — Harold Lloyd, na comedia "aHroldo Trepa-Trepa".

E' que a Empresa Paschoal Segreto não deixa que o seu publico fique privado de assistir qualquer das grandes producções do anno e, com Harold Lloyd, então, mais se singulariza o caso, fechando, por isso sem delongas, o contrato, para que essa comedia seja exhibida toda semana que irá de 6 a 12 de julho, desde ás 2 horas da tarde, além da sessão especial das 10 horas da manhã, no domingo, em que se adquirem, ali, as poltronas por um preço verdadeiramente excepcional e popular.

Na quinta-feira da semana da exhibição de "Haroldo Trepa-Trepa", o S. José realizará a "matinée Escolas Atlas", com a exhibição daquelle film, patrocinado pela conceituada marca de "Tinta Atlas".

Ahi, a petizada receberá, na sala de espera, farta quantidade de canetas, lapis, mata-borrão, reguas, pesa-papeis, vidros de gomma e de tinta, como uma offerta gentil daquella grande fabrica á mocidade escolar carioca.

Assim, a segunda-feira de 6 de julho será um dia de attracções excepcionaes para grandes e pequenos.

"Divino peccado"

Aos poucos a cidade vae conhecendo este titulo da producção Fox Movietone, que tem como protagonistas os soberanos da tela — Janet Gaynor e Charles Farrell que reapparecem mais uma vez reunidos numa pellicula onde tudo é arte, sensação e amor!

"Divino peccado" é um relato fortissimo dum drama intenso, que Raoul Walsh dirigiu com maestria o joven casal tão querido dos auditorios cinescos de todas as partes do mundo.

"Divino peccado" é o film [illegible] de 1931, que a Fox Movietone vae apresentar dentro em breve no Palacio Theatro, da Companhia Brasil Cinematographica.

Depois, Nancy Carroll apparecerá

Depois de "Caminho de Santa Fé", a Paramount promette exhibir, no Imperio, "O melhor da vida".

Fulando desse film, só poderiamos dizer ao publico o que elle tem de belleza, de luxo, de grandeza, mas preferimos silenciar a esse respeito para frisar apenas uma cousa: que nelle trabalha Nancy Carroll, a estrella fascinante por excellencia, a garota admiravel que galgou, em menos de um anno, a escada da gloria, fazendo-se um idolo para o nosso publico.

Quer possuir uma apolice-renda de seguro de vida d'"A Equitativa"? O DIARIO CARIOCA vae distribuir uma entre os valiosos premios do seu sorteio, que ascendem a um total de cincoenta contos.

Fox Movietone Airplane News

Assistimos, hontem, mais um numero deste maravilhoso jornal cinematographico, que como sempre repleto das mais sensacionaes e recentes novidades.

Desta vez o Fox Movietone revela-nos, pela primeira vez, a voz de Gandhi, o solitario da India, que com o seu poder fez tremer o Imperio Colonial Britannico.

Estado de Sitio em Madrid, as bellezas de Paris, á noite, os modelos de banho de mar, apresentados no Lido, a maior demonstração aerea, nos Estados Unidos, onde mais de 500 aviões rasgam o céo, até o lançamento do cruzador allemão "Deutschland", o Fox Movietone News, deleita, informa e instrue a todo e qualquer espectador por mais exigente.

Recommendamos, pois, mais este volume deste inegualavel jornal cinematographico.

THEATRO RECREIO
Empresa A. Neves & Cia.
Tel.: 2-8164.

— AVISO —
Hoje não ha espectaculo
para se proceder aos ultimos ensaios e á grande montagem da magestosa revista em 2 actos, 35 quadros e duas apotheoses, de MARQUES PORTO, VICTOR PUJOL e ARY BARROSO

E' DO BALACOBACO!

para estréa da galante e insinuante actriz
THEDA DIAMANT

- QUINTA-FEIRA, 25 -
Primeiras representações,
— ás 7 3|4 e 9 3|4 —

Musicas encantadoras de varios autores — Lindo e luxuoso guarda-roupa — As mais palpitantes novidades

DIA 25
A "RAINHA DAS LOTERIAS"
Loteria do Estado de Sergipe
250 contos
INTEIRO ..... 50$000
FRACÇÃO ..... 5$000
LOTERIA DE SÃO JOÃO

Preste attenção, que não passa uma semana sem que alguem enriqueça com os bilhetes de loteria que vende a
CASA GAU'CHO
RUA CHILE, 3

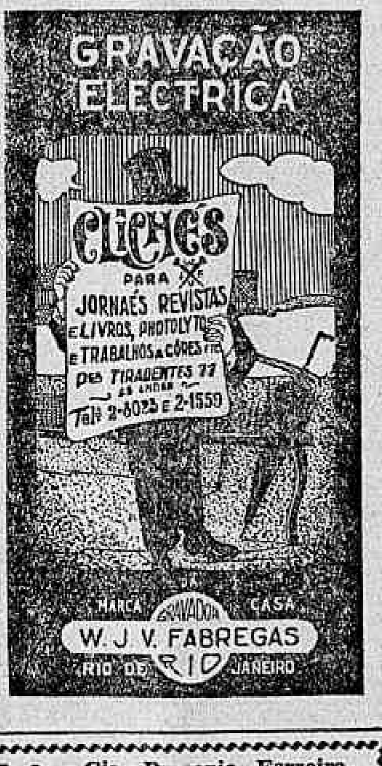

TRIANON Cia. Procopio Ferreira
Sessões ás 8 e 10 horas

HOJE — AMANHÃ e SEMPRE
BON-BON-ZINHO
a engraçadissima comedia com que o consagrado escriptor
VIRIATO CORRÊA
acaba de fazer o seu brilhante reapparecimento no theatro
PROCOPIO
numa das suas mais notaveis criações

Sexta-feira, 26
RECITA EM HOMENAGEM A VIRIATO CORRÊA
promovida por um grupo de intellectuaes.
"BONBON-ZINHO"
e brilhante
ACTO VARIADO

Dia 24 - S. João
VESPERAL CATULLO DA PAIXÃO CEARENSE
PROMESSA DE S. JOÃO

CONVENIENCIAS

O leitor do "Diario Carioca" deve procurar diariamente nesta —:— secção o artigo que lhe convém —:—

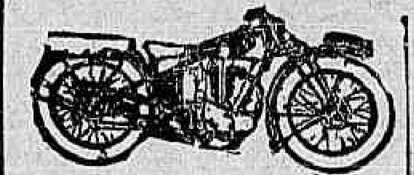

MOTOCYCLETAS —
— BICYCLETAS
Ultimos modelos
ISNARD & C.
Rua Evaristo da Veiga, 20
(Proximo á Avenida)

Limpeza das Vitrines
A limpeza das vitrines deixou de ser o grande espantalho do commerciante. Com a descoberta do FE-PU (formula allemã) todos os vidros, espelhos e crystaes podem ser limpos EXTANTANEAMENTE. FE-PU dá um brilho maravilhoso nos vidros. Poupa tempo — Experimentem.
Pedidos a XIMENES & CORREA — RUA CHILE, 15-sobr. — Tel: 2-9758.

Placas em 20 minutos
A mais recente novidade para o Brasil. Placas de bronze, metal, esmalte, etc., etc., Trabalhos garantidos e pelos menores preços da praça. Carimbos e letreiros luminosos.

Armazem Boa Esperança
Casa de 1.ª ordem em liquidos e comestiveis finos
CHAMPAGNE, LICORES, VINHOS, BISCOITOS
R. Barão da Torre, n. 1[illegible]1
IPANEMA
Tel.: 7-2294

TAXI
Hupmobile de 8 cylindros, a preço de occasião. Facilita-se o pagamento. — Tratar com o continheiro — Edificio da "A Noite" — 12º andar.

PAPELARIA
Traspasa-se uma pequena, optimamente localizado, no centro da cidade. Negocio de occasião. Facilita-se o pagamento. Tratar na sala n. 1206, no 12º andar do Edificio da "A Noite".

Seu terno é velho,
Mande viral-o pelo avesso. Reformam-se e concertam-se roupas. Aceitam-se cortes a feitio: de casemira, 80$; de brim, 40$; Rua Ledo 66 (antiga S. Jorge)

TERRENO NA ESTRADA NOVA DA TIJUCA
FRONTEIRO AO N.º 260
Vende-se este terreno com 50 metros de fundos. Está optimamente localizado, passando o bonde por toda a sua frente. A venda poderá tambem ser feita em lotes. Tratar na gerencia desta folha, com o sr. Costa Pereira.

TERRAS A' VENDA
95 alqueires medidos e demarcados, em capoeirão, capoeira e pasto.
5 alqueires em commum, compostos de pastos nas lavras do "Varado", "Quebra Queixo", e "Queimadinho", nas terras mais ricas em ouro do Brasil.
Tudo no districto de Sumidouro, municipio de Marianna, Minas Geraes.
Propriedades perfeitamente legalizadas.
Cartas a Luiz da Motta — E. F. Leopoldina — E. de Minas Geraes. — S. Geraldo.

PREDIO DA TRAVESSA PATROCINIO
VENDE-SE um com tres quartos, duas salas e demais dependencias, com uma quitanda na frente, tem 7m 1|2 de fundos. Renda: 350$000 mensaes. Tratar na gerencia deste jornal, com o sr. Costa Pereira.

PREDIO DA TRAVESSA ANNA TELLES 212
Jacarépaguá
Vende-se um com tres quartos, duas salas e demais dependencias. O terreno mede 22 metros de fundos; distante 13 minutos da estação da [illegible]vadura. Tratar na gerencia deste jornal, com o sr. Costa Pereira.

FAZENDA A' VENDA
OPTIMO NEGOCIO
Vende-se uma no Districto de S. GERALDO, municipio de Rio Branco, com 80 alqueires mais ou menos em pastos, lavouras de café e capoeirões. Sua divisa, pela frente, vem a rua Dr. Celso Machado, localização excellente, duas moradias confortaveis, abastecimento dagua da serra e propria installações sanitarias completas. Terrenos excellentes para qualquer cultura; 12 casas para colonos; olaria com forno modelo; 34 000 pés de café de 4 a 16 annos.
Mais informações dirigir-se a Luiz Ferreira da Motta, em São Geraldo, Minas. — E. F. L.

LIVRARIA ALVES
RUA DO OUVIDOR, 168
Livros collegiaes e academicos

CARITAS SOCIAL
A Sociedade "Caritas Social", continuando a interessar-se pela mocidade feminina, communica que possue actualmente maior numero de quartos ao alcance de moças de boa conducta que lhe queiram dar a preferencia.
Trata-se na rua Marquez de Abrantes, 18.

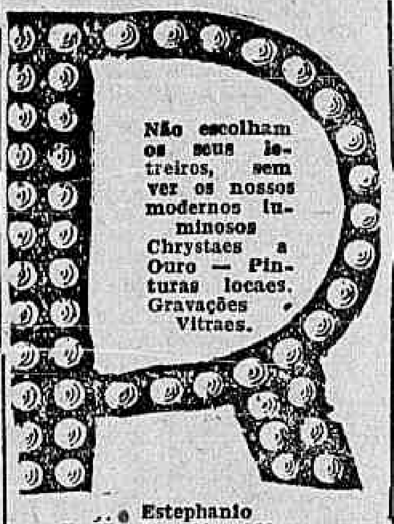

[illegible] Estephanio
R. Buenos Aires,310.
Telephone: 4-5518.

A Joalheria Valentim
vende, compra troca, faz e concerta joias e relogios, com seriedade; á rua Gonçalves Dias n. 37. Tel. 2-0994.

Gloria — Alugam-se
Quartos mobiliados com ou sem pensão, por mez ou a diarias. Entrada independente.
Rua Almirante Balthazar, 31.

SOBRADO
R. General Camara, 137
Aluga-se um optimo sobrado com boa sala de frente, espaçosa sala de espera, um grande salão e dependencias. Propria para escriptorio de casa importadora ou de representações, pensão ou outro qualquer negocio.
Fica entre Uruguayana e Ourives. Tem telephone installado. Está pintado de novo.

PREDIO NA RUA DESEMBARGADOR ISIDRO
Vende-se solido predio na rua acima com accommodações para familia de tratamento.
Preço, 100 contos de réis, facilitando-se o pagamento. Tratar na gerencia desta folha com o sr. Costa Pereira.

ESTOFADOR
Precisa-se um bom estofador, a rua General Camara, 137.

A Nova Ortographia
Nos pontos de jornaes do centro, á 200 réis.

PRECISA-SE de rapazinhos para vender doces, á rua Barão do Bom Retiro, 797 — Andarahy.

Theatro Republica
Companhia Portugueza de Revistas JOSE' CLIMACO
HOJE NÃO HA ESPECTACULO
AMANHÃ — A's 7 3|4 e ás 9 3|4
Recita do actor SANTOS CARVALHO
Em homenagem ao commandante do DO-X, capitão Christiansen e do almirante Gago Coutinho.
"TERRA DE CANTIGAS"
E o novo quadro "O Theatro por Dentro" e os numeros "O poeta carroceiro e o Zé Saloio"
Sexta-feira, 26 — Primeiras representações da celebre revista "Cabaz de Morangos" — A revista mais desejada da temporada.

TEU E' O MUNDO

INTELLIGENTE LEITOR ou ENCANTADORA LEITORA, Queres conhecer os meios que te guiarão a conseguir Fortuna, Exito em Negocios, Jogos Loterias? Pede GRATIS meu livrinho: "O MENSAGEIRO da DITA" — Remette 500 réis em sellos para resposta. Direcção: Ptra. NILA MARA — Calle Mathe[illegible] 1924 — BUENOS AIRES (Argentina).

COMMISSARIO RANGEL
Recebe encommendas para Victoria á
Rua Senhor dos Passos, 53.
Telephone 4-0749
7 ás 9 horas

A RAINHA DAS LOTERIAS
que corria em FLORIANOPOLIS
Santa Catharina

agora corre em ARACAJÚ
EST. DE SERGIPE
as Quintas Feiras
Comparem os planos dos concorrentes immitadores e verão sempre a superioridade de nossos planos
CONCESSIONARIOS
ANGELO M. LA PORTA & Cia
ATTENÇÃO Bilhetes como sempre com a marca supra

TOSSE... use
— A X O L —
não é xarope nem injecção. Nas pharmacias.

Senhoras — Usem AGERMOL, preventivo seguro.

Dôr nos rins, figado ou bexiga? Tome HELAL — effeito rapido.

Dr. Brandino Correa
Molestias do apparelho Genito-Urinario no homem e na mulher — OPERAÇÕES: — Utero, ovarios, prostata, rins, bexiga, etc. Cura rapida por processos modernos sem dôr, da
GONORRHE'A
e suas complicações: — Prostatites, orchites, cystites, estreitamentos, etc. Diathermia. Darsonvalização. R. Republica do Peru' n. 23, sob., das 7 ás 9 e das 14 ás 18 horas. Domingos e feriados das 7 ás 9 horas.

PROF. OSWALDO BARBOSA
CATHEDRATICO DA FACULDADE DE MEDICINA DO PARA'
Clinica Medica
(FIGADO, ESTOMAGO, PULMÕES E CORAÇÃO
Exames de laboratorio (sangue, urina, leite, fezes, escarros)
Raios X, (diagnosticos, tratamento estereoscopias). Alta frequencia. Banhos hydro-electricos e de luz. Raios ultra-violetas e ultra-vermelhos. Diathermia. — Consultorio: 7 de Setembro 135, 3º andar, 10 ás 12 e 3 ás 5 — Telephone 2-0598 — Residencia: Paulino Fernandes, 82 — (Botafogo) — TELEPHONE, 6-2231

ACIDUROL collossal remedio portuguez contra arthritismo e rheumatismo

No Mundo Espirita

"Confusão systematica"

(Por João Pinto de Souza, especial para o "Diario Carioca")

"O zelo é quasi sempre expressão de uma alma sincera e combativa, ao passo que a aggressão intima é prova de aberração espiritual..."

Rango D'Aragona.

Uma das mais desastradas consequencias do orgulho, que tanto affecta a disciplina espirita, foi e continúa sendo a confusão que ainda subsiste no cerebro de certos estudantes, que não aprenderam claramente a grandeza dos ensinos da doutrina dos espiritos.

Por motivos imperiosos, devidos a circumstancias especiaes, elles desenvolvem mentalmente o desejo de superioridade e, transviando-se do caminho, tudo baralhando, pretensiosamente, foram levianos e infundados conceitos dos seus irmãos que, não concordando com as suas opiniões, combatem ardorosa e vivamente os pontos insoluveis da III Revelação.

Dahi, entre aquelle que se julga superior e o que não possue distinção social, mede a distancia da ordem sentimental, que vae da situação de um individuo sereno a um outro dominado pela ira.

Varias formas reveste o sentimento de opposição: — quando um adepto do espiritismo, portador de titulos ou pergaminhos, é contradictado por um inferior, que muitas das vezes outra coisa não deseja senão o esclarecimento de um ponto incomprehendido, prevalece-se de sua posição social, poder e intelligencia, para impiedosamente, orgulhosamente, esmagal-o, desmoralizal-o, procurando publicamente censural-o e admoestal-o, sem aperceber-se de que ambos estão dentro de um Templo, onde todos são irmãos, apostolos da mesma doutrina que nos ensina amar a Deus e ao Proximo, como a nós mesmos.

Hoje, porém, só por um perigoso processo de daltonismo intellectual, póde alguem confundir amor com odio.

Todos os povos que constituem as Nações modernas cultivam desassombradamente o sentimento, se não de amor, ao menos de respeito ás idéas de seus semelhantes.

Porque, então, desejarmos admoestar publicamente o nosso irmão, pelo simples facto de afastar-se da discussão doutrinaria?

Devemos julgal-o tão precipitadamente, sem consultar a nossa consciencia, de fórma a nada de aproveitavel encontrarmos no intimo daquelle que sempre demonstrou boa vontade, assiduidade nos estudos e grande desejo de acertar o caminho seguido pelo bom carreiro?

Será esse o procedimento de quem deseja ser um bom christão?

Quando transformado em tendencia permanente, em costume, em habito normal vasado na antiga formula hospedes hostis, semelhante sentimento é caracteristico das féras e das raças primitivas e selvagens.

E' esse o sentimento que impulsiona o tigre que escondido nos desvãos dos labirintos do matto, pula sobre o ser que passa ao alcance das suas garras aduncas, não estimulado pela fome, mas, por que a ferocidade de sua tendencia não se compadece com a presença de hospedes.

E' ainda este sentimento que retesando o arco do indio, fal-o atirar a sua flexa contra quem quer que transite em seu territorio; é o sentimento dos fanaticos "derviches" do Sudão e dos boxers da China, que não toleram a convivencia de pessoas que não leiam pela mesma cartilha...

Não é este o sentimento do homem civilizado, muito menos dos que já se consideram Apostolos da Doutrina de Jesus.

Aperfeiçoemos-nos individualmente, para sermos justos, humildes, caridosos e dignos da mansão de Deus.

Rio de Janeiro, 20 de junho de 1931.

CENTRO ESPIRITA HUMILDADE E AMOR

Rua Cisplatina n. 86, Irajá

Em dias da semana passada o nosso companheiro Mario Fonseca, visitou este bem orientado Centro Espirita sob a direcção do nosso distincto confrade Antonio G. Menezes. A impressão trazida pelo nosso companheiro do que viu e observou foi a melhor possivel, pois além das sessões de propaganda doutrinaria que se realizam todas as segundas-feiras, ás 20 horas, mantém o Centro uma escola primaria com dois turnos, regidos pelas professoras municipaes dd. Maria Amalia e Alzira Medeiros, sendo director da escola o confrade Arnaldo Pinho da Fonseca.

O numero de frequencia é de 76 alumnos nos dois turnos; no primeiro turno, leccionam o 1º e 2º annos e no segundo turno, o 3º e 4º annos.

Todo o material escolar e didactico é fornecido aos alumnos gratuitamente pelo Centro.

Parabens pois, aos directores do Centro Espirita Humildade e Amor envia o "Diario Carioca", pedindo a Deus que lhe dê forças para manter com enthusiasmo tão grande obra de Caridade Christã. Que este exemplo seja imitado por todos seria o nosso desejo.

CENTRO ESPIRITA JOÃO BAPTISTA

R. Barreto da Cunha, 20, B. Ribeiro

Neste centro realiza-se hoje, 23 do corrente, uma sessão commemorativa pelo 4º anniversario de sua fundação, convidando por nosso intermedio a todas as sociedades co-irmãs.

COMMEMORAÇÃO

No domingo ultimo, 21 do corrente assistimos no Centro Espirita Luiz Gonzaga, á rua Jahu' n. 1, a homenagem ao seu Patrono.

A sessão foi presidida pelo nosso distincto confrade dr. Francisco Nogueira, presidente do Centro referido. Fizeram-se ouvir diversos oradores representantes de sociedades co-irmãs, notando-se dentre ellas os representantes da Federação Espirita do Estado do Rio, Liga Espirita do Brasil e Federação Espirita Brasileira.

Usou tambem da palavra num bello improviso o nosso velho confrade Augusto Santos, sendo orador official o confrade Armando Budor lhões, que em uma synthese muito feliz historiou a vida de Luiz Gonzaga.

As preces e bem assim as communicações recebidas foram acompanhadas ao som melodioso do violino executado pelo distincto violinista Gastão Pinto. Saimos satisfeitos pelo bello ambiente gosado e, o "Diario Carioca" pela sua secção "No Mundo Espirita", implora a Deus pela felicidade dos directores e componentes do Centro Espirita Luiz de Gonzaga.

HOSPITAL DE PSYCHOTHERAPIA

A commissão organizadora desta grande obra, presidida pelo distincto medico, dr. Levindo de Mello, reune-se todas as terças e quintas-feiras, das 14 ás 15 horas no Lyceu de Artes e Officios, á avenida Rio Branco, 174, 2º andar, sala dos professores. A commissão espera o concurso de todos os de boa vontade, espiritas ou não, chamando especialmente a attenção dos medicos que, de boa vontade, queiram inscrever-se nessa grande iniciativa.

AVISO

O redactor desta secção, attende a todos os interessados, para effeito de publicações, das 18 ás 19 horas, diariamente.

ALBAPENITUM

E' o especifico da GRIPPE

247, R. São Pedro, 247

OCCULTISMO

ORDEM MYSTICA DO PENSAMENTO

Instituto de Sciencias Occultas

— Hoje, á noite, haverá aula para os socios. Pontos a estudar: concentração; visibilidade e olhar magnetico; dupla vista; Tattwas e suas cores; respiração rhythmica.

As aulas são exclusivamente para os socios quites.

"A Protistituta eupocalyptica" — O engenheiro dr. Heberi Cecil, falará amanhã, quarta-feira, ás 20 e meia horas.

Conferencia ao ar livre — Realizou-se no domingo, na Quinta da Boa Vista, falando o Irm. missionario mestre Jeshod, comparecendo grande numero de pessoas, além das que foram attrahidas ao local.

No terceiro domingo de julho, realizar-se-á a segunda conferencia.

Sessão solenne — Para commemorarmos o 5º anniversario de independencia desta Ordem, realizar-se-á em 5 de julho, uma extraordinaria festa.

Advento do Christo — No dia 28 do corrente, o mestre Jeshod, fará mais uma conferencia publica, na séde desta Ordem, lendo mais uma parte dos Estatutos da Patriarchia da Ordem do Sol, a qual terá logar ás 16 horas.

Secção de consultas — Astrologicamente attendemos a qualquer consulta, bem como confeccionamos Horoscopos.

Solicitem explicações.

As consultas gratis podem ser por correspondencia, juntando o dia do nascimento, estado civil, 500 réis de sellos, explanando o assumpto ou citando os symptomas, quando se tratar de molestias.

Dirijam-se ao Grão Mestre Elyseu D. Sant'Anna.

As consultas pessoaes, são diarias, das 14 ás 17 horas, pela Sacerdotisa Iasodá, que attenderá somente as senhoras e as crianças, sendo que o Grão Mestre Director consultará as partes, das 17 ás 19 horas.

Séde — Rua Manoel Victorino, 219 — Piedade.

CLINICA SO' DE SENHORAS

Dr. Octavio de Andrade — Especialista: Hemorrhagias uterinas, atrazos, regras escassas, suspensão, doenças de ovarios, etc., sem operação e sem dôr. Horario das 9 1|2 ás 11 horas e de 1 ás 5 horas. Tel. C. 1591. Largo de São Francisco, 25, sob.

NO MUNDO DAS MARAVILHAS

Cunhandy

Não tem rival. E' de effeito seguro, rapido e efficaz em todas as molestias do utero e ovario e suas consequencias. Póde ser usado em qualquer occasião.

Bryonilla

O medicamento por excellencia para o tratamento rapido e seguro da grippe, influenza, tosse, resfriado, inflammação da garganta. Quebre o frasco para evitar falsificação. Fabricantes: Jarbas Ramos & Cia. Rua Figueira de Mello, 372. Tel. 8-4598. A' venda em todas as pharmacias e drogarias.

BEBAM CAFE' **GLOBO** O MELHOR E O MAIS SABOROSO

LOTERIA para S. JOÃO

200:000$000

EM 3 SORTEIOS

1.º Sorteio 50:$000 — Hoje, ás 15 horas.
2.º Sorteio 50:000$ — Amanhã, ás 11 horas.
3.º Sorteio 100:000$ — Amanhã, ás 13 horas.

Preço de bilhete 16$000. Vigesimo, 800 rs.
O bilhete dá direito aos tres sorteios.

Loteria do Estado do Rio

VENDE-SE EM TODA PARTE

A PEDIDOS

Aviso 60

O Instituto Mineiro do Café convida a todas as pessoas que ainda tenham cafés armazenados nos Reguladores, a cargo da Companhia de Armazens Geraes Mineiros, aguardando deliberação, a comparecerem á nossa Directoria, apresentando relações discriminadas dos lotes correspondentes aos mesmos cafés, no prazo de 5 dias.

(a.) MAURO ROQUETTE PINTO — Pelo Director.

Policia do Districto Federal

ASSISTENCIA DO PESSOAL

Serviço para hoje:
Uniforme, 6º.

Superior de dia, major Loma; official de dia ao quartel general, cap. Adolpho; medico de dia, cap. dr. Barros; medico de promptidão, 1º ten. grad. dr. Martin; pharmaceutico de dia, 2º ten. Climaco; dentista de dia, civil Nataldo; interno de dia, academico Pulcherio; ronda com o superior de dia, 2º ten. Bresciani; guarda da Policia, 1º ten. Roballo; guarda da Amortização, 2º ten. David; guarda da Moeda, 1º ten. Anthero; guarda do Thesouro, 2º ten. Archanjo; promptidão no quartel general, 1º ten. Azevedo; ronda especial, sargentos Mauna, Adelio e Jonas; ronda de empregados, sargentos Mattos de Almeida, da I. C.; Almeida, da S. G.; Clarimundo, do 3º B. I.; Brasiliano, do 2º B. I.; Camello, da Procuradoria; Heraclito, do C A. A.; auxiliar do official de dia ao Q. G., sargento Cyrino, da S. C.;; enfermeiro de promptidão ao Q. G., asp. Coutinho; musica de promptidão, a do 3º B. I.; piquete ao quartel general, 2 corneteiros, do 2º B. I.; ordens á Assistencia do Pessoal, 2 praças da Cia. Metr.; motocyclista de dia, soldado Waldomiro.

NOS CORPOS

Dia — No 1º batalhão, cap. Mauricio; no 2º, ten. Justiniano; no 3º, cap. M. Moraes; no 4º, cap. Domingos; no 5º, cap. Odorico; no 6º, cap. Adolpho; no Regimento de Cavallaria, asp. Euclydes; na C. de Metralhadoras, 2º ten. Piérro.

Promptidão — 2º ten. P. Santos; ten. Blanco; 2º ten. Jacarandá; asp. Ananias; 2º ten. Vieira Junior; asp. Silveira; asp. Alonso.

GARANTIA INDUSTRIAL PAULISTA

Sucursal do Rio de Janeiro, Rua Republica do Peru' 40–1º andar–Antiga Rua Assembléa.

A GIP é a unica companhia que só faz seguros contra accidentes do trabalho. Tem agencias nas mais importantes cidades do Brasil.

CONTRA ACCIDENTES DO TRABALHO

Séde: R. Barão de Itapetininga, 18 (8º andar)

TELEPHONE 4–7759 — CAIXA POSTAL, 2577 — End. Telegr. "GIP" S. PAULO.

FILIAL NO RIO DE JANEIRO — RUA REPUBLICA DO PERU', 40-1º.

Telephone: 2—1033.

Café Paulistano

RUA 15 DE NOVEMBRO, 36

São Paulo

Desejando visitar a Republica Hespanhola, previamente, transfere-se o modelar e popular estabelecimento. Negocio correcto, com o proprietario,

ANTONIO REGOS.

HYPOTHECAS

Empresta-se sobre garantia de propriedade no perimetro urbano, procurar a SECÇÃO DE EMPRESTIMOS DA SUL AMERICA TERRESTRES, MARITIMOS E ACCIDENTES

Cia. de Seguros

R. DA ALFANDEGA, 41
2.º Andar

INDICADOR PROFISSIONAL

Dr. Alvaro Moutinho

Doenças dos rins, bexiga, prostata, etc. Cura rapida, sem dor da GONORRHE'A aguda ou chronica e suas complicações no homem e na mulher, prostatites, cystites, orchites, inflammações do utero, ovarios, etc. Tratamento pela electricidade. Diathermia, Darsonvalização, Ozonothermia, Estreitamento da Urethra. IMPOTENCIA.

8 ás 18 — Buenos Aires, 77-4º.

HERNIAS-HYDROCELLES (Quebraduras)

Cura radical sem operação, sem dôr e sem prejuizo das occupações.
FRAQUEZA SEXUAL
Tratamento especial e moderno.

DR. PEDRO LUZ

ex-assistente da S. C. Misericordia do Rio de Janeiro — Espec. em vias urinarias — Cura radical da blenorrhagia.
PHARMACIA LUZ — RUA FREI CANECA, 42.
PHONE: 2-2950
Das 8 ás 10 e das 16 ás 19 hs.

Clinica Medico-cirurgica

DR. AMERICO CAPARICA
Consultorio: Rua Visconde do Rio Branco, 31 (sobrado).
DIARIAMENTE DAS 3 A'S 7 HORAS
TELEPHONE: 2-2949.
Residencia — Rua Riachuelo, 59.
TELEPHONE: 2-7804.

DR. JOSE' DE ALBUQUERQUE
DOENÇAS SEXUAES NO HOMEM
Diagnostico causal e tratamento da **IMPOTENCIA** em moço. Rua Carioca, 22. De 1 ás 6.

Dr. Giovanni Infante

Tuberculose (Tratada pelo methodo Maragliano) — Syphilis — Molestias venereas da pelle — impotencia
—::— CONSULTORIO —::—
Rua Ramalho Ortigão, 9, 1º andar. Sala, 1 — Telephone, 2-6102.
Das 9 ás 11 e das 4 ás 7 horas.
Residencia: ITAJUBA' HOTEL
Telephone: 2-3690.

DR. DUARTE NUNES

Orgãos genito-ourinarios (ambos os sexos)
Gonorrhéa e suas complicações.
Rua S. Pedro, 64 — Das 8 ás 18.

CASA DE SAUDE SÃO SEBASTIÃO

RUA BENTO LISBOA, 160

Situada no local mais aprazivel desta cidade. — Aberta á clinica de todos os senhores medicos. — OPERAÇÕES E PARTOS — Pavilhão especial para convalescentes — REGIMEN ALIMENTARES — DUCHAS — RAIO X — RAIOS ULTRA-VIOLETA. — Diaria desde 15$000. — Direcção: Luiz Simões Corrêa director; dr. Alcides Senra director medico.
TELEPHONES: 5-4001 e 5-4002.

GONORRHÉA

aguda, chronica e complicações, tratamento indolor sem processos mecanicos ou causticos de inconvenientes, do momento, dor futuros callos e incurabilidade. Clinica do dr. Cocio Barcellos, assistente da Fac. de Med. Longa pratica da especialidade — technica de Boerner, Nagelschmitd, Berlim e Kowarschik, Vienna. Das 9 ás 11 e 3 ás 6. Av. Rio Branco, 55 (1º). Tel. 3-001.

AVISO — pela rapidez da cura e amplitude das installações, preços muito reduzidos.

DR. JULIO DE MACEDO

DOENÇAS VENEREAS Cirurgia geral com especialidade das VIAS URINARIAS e dos ORGÃOS GENITAES no homem e na mulher. Tratamento da GONORRHE'A e das suas complicações: prostatites, cystites, orchites, estreitamentos, impotencia, etc. Dos canceros molles e adenites; syphilis. Diathermia — Raios ultra-violetas. Correntes faradicas e galvano faradicas. Rua da Carioca, 54-A. Horario das 8 ás 18. Telephone: 2-3051.

CONCERTADOR de Calçado — JA' JA' — Saltos 2$000; meias solas e saltos, 7$000; solas inteiras e saltos 10$000. AVENIDA MEM DE SA', 46.

CLINICA DE SENHORAS do Dr. Cesar Esteves — faltas, hemorrhagias, collicas, atrazos, etc., sem operação e sem dôr, diathermia. Largo de São Francisco, 25, de 9 ás 11 e de 1 ás 5. Gratis ás senhoras pobres.

100$ DENTADURA SIMPLES

Corôas e bridges de ouro por preços populares.
Orçamento gratis.
Facilita-se o pagamento — 30 annos de pratica. Inst. Espec. da Prothese Dentaria.
79 — Rua Buenos Aires — 79
(Das 8 até 18 horas)

Vias Urinarias e cirurgia. — DR. UFLACKER, ex-interno de Hospitaes na França e Suissa. S. José, 89, de 4 em deante.

CASA DE SAUDE DA ASSOCIAÇÃO DOS CONSTRUCTORES CIVIS

Rua do Senado n. 213—Tel.: 2-0964
Director: Dr. Julio Pinto Brandão.
Cirurgia em geral, especialmente cirurgia do ventre, e vias urinarias; apparelhos de fracturas.
Aberta a clinica de todos os senhores medicos.
RAIO X SOB A DIRECÇÃO DO DR. VICTOR CORTES.
PREÇOS MODICOS.

INFORMAÇÕES COMMERCIAES

CAMBIO

3 21|32 a 3 25|32 d.

O mercado de cambio abriu e funccionou hontem, firme e em alta accentuada. O Banco do Brasil e todos os outros iniciaram os saques a 3 21|32 d. e compravam coberturas de Londres a 3 23|32 d. e de Nova York a 13$270.

Em seguida, subiu o bancario a 3 11|16 d., com dinheiro para o particular a 3 3|4 d. e para o dollar a 13$200.

Passou logo a cotar-se o bancario a 3 23|32, 3 3|4 e 3 25|32 d., com o mercado muito firme, havendo dinheiro para o particular a 3 27|32 d. e para o dollar a 12$900.

Assim ficou o mercado bem collocado no primeiro fechamento.

OS BANCOS AFFIXARAM AS SEGUINTES TAXAS PARA COBRANÇAS:

A 90 d|v.: — Londres, 3 21|32 a 3 25|32 d; (libras 65$641 e 63$471); Paris, $507 a $514; Nova York, 13$110 a 13$510; Canadá, 13$400.

A vista: — Londres, 3 5|8 a 3 3|4; (libras, 66$206 a 64$000); Paris, $515 a $536; Nova York, 13$150 a 13$630; Canadá, 13$500; Italia, $690 a $720; Portugal, $590 a $605; Provincias, $595 a $602; Hespanha, 1$290 a 1$350; Provincias, 1$310; Suissa, 2$553 a... 2$630; Buenos Aires, papel, 4$130 a 4$750; Montevidéo, 7$685 a 7$800; Japão, 6$670 a 6$802; Suecia, 3$620 a 3$383; Noruega, 3$620 a 3$683; Dinamarca, 3$620 a $3680; Hollanda, .. 5$295 a 5$510; Belgica, papel, $366 a $370; ouro, 1$830 a 1$913; Slovaquia, $401 a $409; Allemanha, 3$125 a .... 3$260; Rumania, $084; Austria, 1$630 (por 100.000 coroas); Chile, 1$660, (peso-ouro); vales-café, $515 a $535, por franco.

SAQUES POR CABOGRAMMA

A vista: — Londres, 3 39|64 a.... 3 43|64; Paris, $531 a $537; Nova York, 13$530 a 13$680; Canadá, ... 13$530; Italia, $709; Portugal, $602; Hespanha, 1$335; Suissa, 2$640; Buenos Aires, papel, 4$310; Montevidéo, 7$910; Japão 6$700; Suecia, 3$630; Noruega e Dinamarca, 3$630; Hollanda, 5$440; Allemanha, 3$220 e Slovaquia, $403.

FECHOU FIRME

3 7|8 d. (lb. 61$935)

O mercado de cambio na reabertura apresentou-se muito firme. Os bancos sacavam a 3 13|16 d., com dinheiro a 3 7|8 d. para o particular e a 12$750 para o dollar.

Em seguida, todos os bancos passaram a sacar a 3 27|32 d., com dinheiro para o particular e a 12$550 para o dollar.

A' tarde, o Banco do Brasil passou a sacar a 3 7|8 d., com outros bancos tambem operando á essa taxa, contra o particular a 3 15|16 d., compradores.

O mercado fechou firme.

O dollar cheque ficou a 12$830; o escudo a $575; a peseta, a 1$260; o suisso, a 2$489; o peso-papel, a... 4$150; o uruguayo, a 7$580; o belga a 1$787 e o marco a 3$047.

O CAMBIO NO EXTERIOR

O mercado de cambio, em Londres, abriu hontem, com as seguintes cotações:

Sobre Nova York, 4,86 21|32; Paris, 124,25; Belgica, 34,95 1|2; Suissa, 25,08 3|4; Italia, 92,92; Hespanha, 50,20; Portugal, 110,00; Buenos Aires, 34 3|4; Allemanha, 20,62, e Hollanda, 12,08 3|8 centimos por libra.

Vales ouro

O Banco do Brasil forneceu os vales-ouro, para a Alfandega, hontem, á razão de 7$430 papel por 1$ ouro, e cotou o dollar-cheque a 13$605.

MERCADO DE TITULOS

Foram negociados hontem, em bolsa, os seguintes titulos:

Apolices:

1 D. Emissões port.	728$
116 Idem, idem	730$
116 Idem, idem	729$
40 O. Thes. 1:000$ 1930	945$
100 Idem, idem	943$
8 Idem, idem	942$
100 Idem, idem	941$
4 Thes. de Minas 500$	810$
2 Idem, idem	820$
20 Idem, 1:000$	830$
135 Idem, idem	825$
202 Idem, idem	820$
8 Idem, idem	810$
3 Obrig. Ferroviarias 3º	943$
40 Estado do Rio 4%	85$

Municipaes:

10 Emp. de 1906 port.	1348$
21 Idem de 1931 port.	174$
35 Idem, idem	172$
120 Idem idem	170$
240 Emp. de 1931 port.	168$
100 Idem, idem	166$
150 Idem idem	165$
16 Dec. n. 1535 port.	154$
100 Idem n. 2097 port.	150$

Acções:

50 Banco do Brasil	382$
31 Banco Mercantil	430$
100 Minas de São Jeronymo ..	93$
40 Nova America	200$

Debentures:

20 Progresso Industrial	140$

CAFE'

TYPO 7, 17$800

O mercado de café abriu e funccionou, hontem, frouxo, tendo os preços accusado sensivel baixa.

Com effeito, caiu o typo 7 á base de 17$800, por arroba, e foram negociadas 7.000 saccas, sendo 5.843 na abertura, e 1.157 ditas, á tarde.

O mercado fechou mal collocado e com tendencias para proseguir em declinio.

COTAÇÕES

Typos	Por arroba
Typo 3	21$000
Typo 4	20$200
Typo 5	19$400
Typo 6	18$600
Typo 7	17$800
Typo 7 (anno passado)	20$600
Typo 8	16$000

Pauta semanal, 1$260 por kilogramma.

Imposto mineiro, 4$567 por 1$000, ouro, por sacca e imposto ouro, Estado do Rio, 7$135.

O MOVIMENTO ESTATISTICO DO MERCADO FOI O SEGUINTE:

Entraram 26.120 saccas, sendo.... 5.998 pela Leopoldina; 5.354 pela Central do Brasil e 14.768 pelos Diversos Armazens Reguladores e Autorizados.

— Desde o dia 1º do mez entraram 323.050 saccas; desde o dia 1º de julho 4.476.781 e em egual periodo do anno passado, 2.961.237 ditas.

— Foram embarcadas 51.619 saccas, sendo 19.150 para os Estados Unidos; 27.416 para a Europa, 2.600 para o Rio da Prata, 2.265 para a Africa e 188 para a Asia.

— Desde o dia 1º do mez foram embarcadas 274.500 saccas; desde o dia 1º de julho, 4.338.127; e em egual periodo do anno passado, ... 2.747.643.

— O stock hontem era de 290.938 saccas, contra 306.937 ditas, no anno passado.

— O mercado de Santos regulou calmo, dando o typo 4 á base de 16$700 por 10 kilos.

— Entraram nesse mercado 30.852 saccas, sairam 64.911, foram embarcadas 34.628 e ficaram em stock ... 1.018.875; contra 1.190.169 ditas, no anno passado

— Passaram por Jundiahy, com destino a Santos, 20.000 saccas.

ALGODÃO

Abriu e funccionou esse mercado em posição fraca, com negocios destituidos de importancia e com as cotações inalteradas.

O movimento estatistico, foi o seguinte:

	Fardos:
Entradas — Não houve.	
Saidas	389
Stock	6.396

As cotações de hontem foram as seguintes:

Preços por dez kilos:

Fibra longa — Seridó:	
Typo 3	40$000
Typo 5	39$000
Fibra media — Sertões:	
Typo 3	36$000
Typo 5	35$500
Ceará:	
Typo 3	35$000
Typo 5	33$000
Fibra curta — Mattas:	
Typo 3	32$500
Typo 5	31$000
Paulistas:	
Typo 3	30$000
Typo 5	28$500

O mercado a termo não funccionou.

ASSUCAR

O mercado disponivel assucareiro funccionou firme e accusou regular interesse em negocios, não tendo sido entretanto, modificadas as cotações anteriores.

O movimento estatistico, foi o seguinte:

	Saccas:
Entraram	7.701
Sairam	4.439
Stock	421.097

As cotações para hontem foram as seguintes:

PREÇOS PARA 60 KILOS

Branco crystal	36$000	38$000
Branco 1º jacto	Não ha	nic.
Branco 3ª sorte ..		
Crystal amarello ...	33$000	34$000
Mascavinho	32$000	34$000
3º jacto	nic.	
Mascavo	27$000	29$000

Carne verde

Vigoraram hontem os seguintes preços de carne verde:

São Diogo — 1$000 a 1$140.
Anglo — 1$120.
M. Modelo — 1$120.

CENTRO COMMERCIAL DE CEREAES

De accordo com o boletim fornecido pelo Centro Commercial são os seguintes os preços para a semana.

ARROZ:		60 kilos
Agulha Esp. (brilhado)	64$000	65$000
Idem sup. (brilhado)	56$000	58$000
lhado)	56$000	58$000
Idem Especial	44$000	46$000
Idem, Superior	40$000	42$000
Idem, Bom	34$000	36$000
Idem, Regular	26$000	28$000
Idem Japonez, Especial	38$000	40$000
Idem, idem 1ª	34$000	36$000
Idem, idem de 2ª ..	30$000	32$000
Idem, Regular ..	26$000	28$000
Idem typos Japonezes bons	26$000	28$000
ALFAFA:		Kilo
Nacional ou Estrangeira	$300	$380
AMENDOIM:		25 kilos
Em casca	17$000	18$000
ALHOS:		Cento
Nacionaes	—	—
Estrangeiros	8$000	8$500
ALPISTE		Kilo
Nacional	1$6000	1$550
Estrangeiro	1$800	1$850
ARARUTA:		Kilo
Araruta	—	—
BACALHAU:		58 kilos
Especial	Nominal	
Superior	180$000	200$000
Escamudo	110$000	115$000
BANHA		Caixa
De Porto Alegre e Laguna	180$000	194$000
Do Itajahy	193$000	195$000
BATATAS:		Kilo
Do Interior	$520	$520
Do Sul	0400	$420
Estrangeiras	$740	$760
FARINHA DE MANDIOCA:		50 kilos
Fina, P. Alegre ..	19$500	20$000
Entrefina	14$000	14$500
Grossa	13$000	13$500
ERVILHAS:		Kilo
Ervilhas	2$500	2$600
CEBOLAS:		Kilo
Nacionaes	$650	$700
Estrangeiras	—	—
FEIJÃO:		60 kilos
Preto Especial Mineiro	22$000	23$000
Preto Bom, Porto-Alegre	19$000	20$000
Branco	17$000	18$000
Manteiga (novo) ..	29$000	30$000
Fradinho Nacional	26$000	28$000
Fradinho nacional.	24$000	26$000
Idem estrangeiro ..	Não ha	
Cores não esp. ..	20$000	24$000
GRÃO DE BICO		Kilo
Grão de Bico	2$500	2$600
LENTILHAS:		Kilo
Lentilhas	$460	$500
LOMBO:		Kilo
De porco salgado (Mineiro) 4	2$200	2$400
De porco salgado (do Sul)	1$800	2$000
HERVA MATE:		Kilo
Herva-mate	$700	$800
MANTEIGA:		Kilo
Do Interior	5$400	6$000
Do Sul	—	—
MILHO:		60 Kilos
Cattete, vermelho.	15$500	16$000
Amarello	14$000	14$500
Mesclado	12$000	13$000
Cunha dente de cavallo	—	—
POLVILHO		Kilo
Do Norte	$460	$520
Do Sul	$400	$440
TAPIOCA		Kilo
Tapioca	$000	1$200
TOUCINHO		Kilo
Mineiro	2$100	2$200
Paulista	2$900	3$000
Fumeiro	2$900	3$000
XARQUE		Kilo
Mantas puras — Rio da Prata ..	2$900	3$000
Mantas puras — Nacional	2$500	2$900
Patos e mantas — Rio da Prata ..	2$300	2$500
Patos e mantas — Nacional	1$900	2$200

O AUTO INFERNAL!

Tremendo desastre na rua Conde de Bomfim — Um vendedor ambulante morto e quatro pessoas feridas

CAPITAL 100 REIS

Diario Carioca

INTERIOR 200 REIS

Director : J. E. DE MACEDO SOARES

Anno IV — Numero 916 | Rio de Janeiro, Terça-feira, 23 de Junho de 1931 | Praça Tiradentes, 77

INQUERITO NO 17.º DISTRICTO POLICIAL

Mais um tremendo desastre de automovel occorreu no domingo á noite, devido unicamente ao estado de embriaguez de um chauffeur e occasionando a morte de um passageiro, além de outras victimas que receberam ferimentos graves, inclusive o proprio chauffeur.

Relatemos a lamentavel e impressionante occurrencia, de accordo com as notas colhidas pela nossa reportagem.

DURANTE A "FARRA"

O chauffeur João Francisco, muito conhecido na roda dos conductores de carros de praça pelo vulgo de "Canario", no domingo, tomou a direcção do automovel particular n. 4.622, de propriedade do sr. Guilherme Bock, e, saiu em passeio, tomando rumo do alto da Boa Vista.

Ahi metteu-se numa grande "farra" e esquecendo a responsabilidade que lhe cabia como conductor do vehiculo, fez uso demasiado de bebidas alcoolicas.

Em completo estado de embriaguez, tomou logar na almofada e póz o carro em movimento.

A saida foi uma arrancada diabolica.

O homem imprimiu grande velocidade ao vehiculo e numa carreira diabolica, tomou rumo da Estrada Nova da Tijuca.

VERDADEIRO LOUCO!

Por onde passava, o 4.622 chamava a attenção dos transeuntes pela velocidade com que fazia uma descida perigosa como é a daquella estrada, o que os outros chauffeurs fazem com o maior cuidado.

Após a sua passagem, não havia quem não o chamasse de verdadeiro louco.

E "Canario" com os solavancos do carro, sentia cada vez mais os effeitos dos vapores alcoolicos, e accelerava a marcha do carro.

NO LARGO DA ESTRADA VELHA

Ahi, justamente no ponto em que se faz a bifurcação das duas estradas, a Velha e a Nova, ha um pequeno largo.

"Canario" fez uma parada.

Appareceu então um mocinho e perguntou se o queria conduzir para baixo.

O chauffeur, offereceu-lhe logar a seu lado e de novo accionou o motor e o 4.622, deslisou na mesma carreira assombrosamente diabolica.

De vez em quando, o chauffeur dava uns gritos, soltava uma exclamação ou dirigia um insulto aos que via pela rua na passagem do vehiculo infernal.

"ZIG-ZAGS"

Eil-o afinal na rua Conde de Bomfim, depois de haver vencido em poucos minutos a descida do Alto da Boa Vista.

O auto continuava na mesma excessiva velocidade.

"Canario", estava completamente dominado pelo alcool, e então vinha descrevendo "zig-zags".

Quem ao longe via aquelle automovel assim dirigido, tomava prudentemente as suas cautelas e tratava de procurar logar seguro, deixando passar o carro que parecia dirigido pelo diabo.

O TREMENDO DESASTRE

E o auto infernal, dirigido pelo chauffeur "Canario", continuava na mesma velocidade, discrevendo "zig-zags".

Em frente ao predio n. 1.286, numa daquellas perigosissimas manobras, o vehiculo ficou completamente sem direcção e subindo á calçada, derrubou um poste da Light, indo espatifar-se de encontro ao muro da casa n. 1 da rua São Raphael, que fica na esquina da de Conde de Bomfim, damnificando uma grande parte da parede daquelle predio.

Houve um estrondo medonho.

Ao local correram logo varias pessoas, que puderam avaliar da extensão do grande desastre.

"CANARIO" GRAVEMENTE FERIDO

O chauffeur João Francisco, vulgo "Canario", já estava estendido, gravemente ferido, apresentando o craneo fracturado. Outros ferimentos pelo corpo, apresentava ainda o desastrado motorista.

QUASI MORTO!

O infeliz passageiro que viajava ao seu lado, aquelle que pedira no largo da Estrada Velha, na bifurcação da Estrada Nova, uma passagem para baixo, tambem lá estava semi-morto, sob os destroços do 4. 622.

Apresentava igualmente a fractura do craneo.

Os curiosos tiraram-no dali e cuidadosamente collocaram-no na calçada.

Era gravissimo o seu estado.

TRES CRIANÇAS GRAVEMENTE FERIDAS

No momento do desastre passeavam na calçada, tres crianças, que foram colhidas pelo auto infernal, recebendo graves ferimentos.

Eram ellas:

Diva, de 15 annos de edade e Ondina, de 3, filhas do sr. Chrispim Ferreira de Oliveira, residente á rua Conde de Bomfim numero 1.326, casa XXIII, e Dulce, de 11 annos de edade, filha do sr. Raymundo Magalhães, residente áquella mesma rua e numero, casa XVI.

OS SOCCORROS DA ASSISTENCIA

Immediatamente telephonaram para o Posto Central de Assistencia.

Tres ambulancias compareceram ao local, transportando os feridos.

O chauffeur Canario e o passageiro, após os primeiros soccorros, foram internados no hospital do Prompto Soccorro e as tres crianças, que receberam contusões e escoriações generalizadas, depois de medicadas foram recolhidas ás suas residencias.

A MORTE DO PASSAGEIRO

Como dissemos acima, o passageiro foi retirado dos destroços do 4622, semi-morto.

Pouco depois de haver dado entrada no hospital do Prompto Soccorro, o infeliz falleceu.

Pelos objectos que lhe foram arrecadados, conseguiu-se a sua identidade.

Era elle Waldemar Rodrigues dos Santos, de 22 annos de edade, vendedor ambulante e morador na Estrada Velha da Tijuca numero 294.

Era conhecido por "Pato".

O cadaver, com guia do commissario de dia no 14º districto foi recolhido ao necroterio do Instituto Medico Legal, onde, hontem, foi autopsiado.

POR ORDEM DE QUEM?

Logo depois do desastre, chegou ao local um auto-soccorro da garage "Vera Cruz", sita á rua Conde de Bomfim n. 1291, e sem se saber por ordem de quem fez funccionar o guindaste e rebocou os destroços do auto n. 4.622 para aquella garage.

A POLICIA DO 17º DISTRICTO EM ACÇÃO

O desastre occorreu, como dissemos acima, ás 19 horas e, sómente ás 21 é que as autoridades policiaes do 17º districto delle tiveram conhecimento.

Ao local compareceram o delegado dr. Marianno Lisbôa Netto e o commissario Carlos Leite.

Nada mais tiveram que fazer, pois os feridos já haviam sido removidos e os destroços do automovel haviam sido recolhidos á garage "Vera Cruz", o que só se poderia fazer com a indispensavel autorização da autoridade policial, e o que constitue um inquerito especial aberto naquella delegacia.

O delegado, procedendo a varias syndicancias, apurou que o cheuffeur "Canario", causador do desastre, estava em estado de embriaguez.

A "CASA DO ESTUDANTE" E O ESPECTACULO DO THEATRO DE BRINQUEDO, QUINTA-FEIRA, NO MUNICIPAL

HA GRANDE PROCURA DE BILHETES

Sra. Eugenia A. Moreyra num retrato do pintor russo Ismailovitch

O "Theatro de Brinquedo" vae reapparecer. E' a novidade que mais interessa, na presente semana, a todos os nossos circulos artisticos e sociaes.

A iniciativa, cada vez mais bella e victoriosa, de Alvaro Moreyra, sempre interessou pelo encantamento e pela emoção que espalhava em seus espectaculos.

O de quinta-feira, que será em beneficio da "Casa do Estudante" e se realizará no theatro Municipal, tem o alto patrocinio das sras. Oswaldo Aranha, Affonso Reyes, Vittorio Comtti, baroneza de Bomfim, Jeronymo de Mesquita, Fernando de Magalhães, Guerra Duval e Marcos de Mendonça.

Representa-se a peça em 4 actos de Alvaro Moreyra, "Adão, Eva e outros membros de familia".

Os interpretes são todos nomes festejados nas nossas letras e na nossa sociedade: sras. Eugenia Moreyra, Soares Monteiro, srtas. Branca Oliveira, Aurea Oberlander, e srs. A. Moreyra, Paschoal Carlos Magno, Mozart Firmeza, Luiz Martins, A. Ladeira, Bandeira Duarte, Sebastião Fernandes, Joaquim Ribeiro, Mafra Filho.

Pódem os interessados fazer encommendas de localidades ao telephone 6—2208, séde da Commissão Central da "Casa do Estudante".

POLICIA DO CAES DO PORTO

HOMENAGEM AOS DRS. BAPTISTA LUZARDO E PEDRO ERNESTO

Amanhã, ás 15 horas, será realizada uma carinhosa homenagem aos drs. Baptista Lkzardo, chefe de policia e Pedro Ernesto, director da Assistencia Hospitalar, pelos funccionarios da Policia do Cáes do Porto, que desejam assim premiar os esforços desses dois illustres auxiliares do governo provisorio.

A acção esclarecida e realizadora de ambos bem merece os applausos que vem recebendo. Essa solennidade terá logar na séde da prestimosa corporação á Avenida Rodrigues Alves n. 851.

II Congresso Internacional Feminino

(Continuação da 1ª pag.)

Policia Feminina de Londres, que explicou os aspectos technicos dessa instituição destinada á proteger a infancia e a mocidade femininas.

A dra. Perola Byngton, delegada de S. Paulo, declarou que a Cruzada Pró-Infancia de São Paulo tencionava pedir a instituição da policia feminina naquella capital onde já se faz sentir a sua necessidade.

Passando a presidencia á sra. Maria Eugenia Celso, a dra. Bertha Lutz traduziu o discurso da commandante Allen. A sra. Martha da Silva Gomes pediu a palavra para perguntar se tinham sido convidadas as operarias, respondendo a consultora juridica, dra. Orminda Bastos que sim — que haviam comparecido á sessão inicial e estando representadas por trabalhos na exposição.

A dra. Maria Rita Soares de Andrade declarou que é advogada gratuita de todas as operarias em Sergipe, cujo operariado feminino tambem comparecera á Exposição.

A seguir por proposta da dra. Carmen Portinho, foi encerrada a sessão.

Visita á Light — Plenario — Sessão de Recepção no Instituto Geographico

Os trabalhos do Congresso Feminista têm transcorrido enthusiasticamente. A affluencia de pessôas tem sido numerosissima, sendo de notar que á sessão inaugural compareceram mais de mil.

Continuando os trabalhos, realizou-se ás 9 horas de hontem uma reunião no Automovel Club do Brasil.

A's 11 horas, a Commissão de Assistencia Social fez uma visita á Light, sendo recebida por mr. Hutt, mr. Edgard Evetts, srs. Gastão Vaz, Carlos Reis, Ernani de Castro, Armada e Costa, sras. Cecilia Cunha, Olga Lemos, Nello Polleti, que muito gentilmente accompanharam as congressistas, numa detalhada visita ás installações da companhia.

A seguir, foi-lhes servido um almoço, sobre o qual adeantaram-lhes os attenciosos cicerones, era o mesmo que estava sendo servido ás gentis telephonistas. Não foi feito, portanto, almoço especial para as congressisistas, almoçando todas muito bem.

A sra. Edith Gama e Abreu, representante do Estado da Bahia, agradeceu em nome da commissão presente e da Federação, a acolhida que tiveram, dizendo da agradavel impressão que levavam da hygiene, conforto e sobretudo, da ordem e disciplina observadas.

Mister Hutt agradeceu, fazendo votos pela victoria completa do feminismo no Brasil.

MORREU AFOGADO

Foi communicado á policia, pelo mestre do barco de pesca "Bandeirante I" sr. Armando Portega, que hontem regressou a esta capital, da morte do tripulante João Fernandes Areia, occorrida no dia 20, que, caiu ao mar. Fazendo parar o barco, apesar de todos os esforços dispendidos, não foi possivel salvar o maritimo. O facto foi registrado pela Policia Maritima.

Graves denuncias contra um funccionario federal do Rio Grande do Norte

(Continuação da 1ª pag.)

nome, conhecemos o cidadão em apreço. Com o fim, porém, de auxiliar o governo a moralizar e sanear as funcções publicas dos seus auxiliares, é que nos approximamos do sr. Francisco Campos, pondo-o ao par de factos que s. s. desconhece. E' esse o dever da imprensa.

A carta a que nos referimos é a seguinte:

"Natal, 18 de junho de 1931. — Illustre sr. redactor do DIARIO CARIOCA — Rio de Janeiro — Está causando estranheza á população deste Estado o facto de continuar exercendo as funcções do cargo de fiscal do governo federal junto ao Atheneu Norte Rio Grandense o sr. Lucas Sigaud, que se intitula engenheiro, uma vez que tanto se propalou aos quatro ventos que a revolução se fez para eliminar das posições os elementos sem idoneidade de moral.

Ora, sr. redactor, quem é Lucas Sigaud?

Esse individuo manteve, ha annos, nesta cidade, um escriptorio de construcções, verdadeira armadilha da credulidade dos incautos e conseguiu contratos com varias pessoas de destaque social, fallindo inexperadamente, dando um prejuizo na praça superior a trezentos contos de réis. Entre as victimas desse larapio posso destacar os seguintes cavalheiros: dr. Juvenal Lamartine de Faria, em cerca de 30:000$000; dr. Octavio Varella, em cerca de 22.000$000; dr. Augusto Pereira, em cerca de 20:000$; dr. João Vicente da Costa, em cerca de 20:000$; sr. Hermes Mendes, em cerca de 12:000$, e muitos outros cujos nomes me escapam no momento.

Desmoralizado o celebre Sigaud emigrou para São Paulo e em 1927 conseguiu trabalho na Companhia Adductora Rio Claro, em Mogy das Cruzes — Casa Grande da qual era administrador o honrado coronel Luiz Henrique Steel.

Em pouco tempo, graves denuncias pesaram sobre Lucas Sigaud, e com tal insistencia que foi aberto inquerito no qual serviu como escrivão o revolucionario Antonio dos Santos Souza, sendo por fim apuradas todas as irregularidades de que era accusado aquelle individuo, que tratou de occultar-se. Sabendo depois que estava sendo activamente procurado pela policia fugiu para o Rio Grande do Norte, onde tem novo escriptorio preparado para novos incautos, com a differença de ser actualmente um "ladrão honrado" por sentir-se amparado pela revolução, da qual se improvisou elemento de ultima hora para tirar vantagens...

Será facil ao sr. ministro da Educação averiguar o que acima denuncio, ouvindo o sr. coronel Steel, que reside á Praia Gragoatá n. 105, em Nictheroy, e que melhor do que ninguem poderá oriental-o, pondo-o ao corrente de coisas outras mais interessantes sobre o "honrado" fiscal federal do Ministerio da Educação.

Outros factos que desabonam a moral do funccionario da Republica Nova foram passados no Estado de Alagoas, mas só um inquerito ahi revelaria os factos...

Quando assumiu o governo do Estado o dr. Ireneo Joffily, estiveram em palacio duas senhorinhas, filhas de um conhecido revolucionario, que ali foram pedir uma collocação para Lucas Sigaud. Respondeu o dr. Joffily, calmamente, que sendo Sigaud commerciante fallido e não rehabilitado, pesava sobre elle uma presumpção de deshonestidade e por isso não podia exercer funcção no Estado.

Dias depois, estranhava o governador revolucionario, publicamente em palacio, a nomeação, á sua revelia, de Sigaud para fiscal do Athneu, cargo em que ainda inexplicavelmente se conserva. — **José Antunes de Lima**".

GIUSEPPE GAMBI OBTEVE HABEAS-CORPUS

Giuseppi Gambi, o homem que tanto tem preoccupado a nossa policia, preso aqui como autor de vultoso desfalque praticado no Egypto, foi mandado para a casa de Detenção. Sómente passado o prazo concedido pela lei, recebeu o nosso governo um pedido de extradição de Gambi, cujos objectos, e dinheiro, haviam sido entregues pela policia, ao juiz da 1ª Vara Criminal.

Em sessão plena, o Supremo Tribunal Federal concedeu hontem por unanimidade, habeas-corpus á Giuseppe Gambi.

Succede que o pedido de extradicção não foi requerido dentro do prazo legal, isto é, 60 dias depois da prisão do indiciado.

A CAMPANHA CONTRA O JOGO

Pelo dr. Frota Aguiar, delegado encarregado da repressão ao jogo foram presos os seguintes contraventores: Emilio Sassio, na rua Marquez de Sapucahy, esquina de Benedicto Hyppolito; Manoel Ferreira de Azevedo, na Nothe Dame de Paris, á rua do Ouvidor; Francisco Alves, na praça Olavo Bilac, n. 18; José Dias, no Café Gaucho, á rua Chile; José Cardoso, no largo de S. Francisco de Paula.

JOÃO SEGRETO

A familia Segreto participa aos seus amigos o fallecimento de JOÃO SEGRETO e convida para o enterramento que se realizará, hoje, no cemiterio de São João Baptista, saindo o feretro da Praça Tiradentes, 27, ás 4 1|2 horas da tarde.

PROGRAMMAS DE HOJE:

PALACIO

LUA NOVA

com Laurence Tibbett, Adolph Menjou e Grace — Moore —

Metro-Goldwyn-Mayer

ODEON

ESPOSA E NAMORADA

Verdadeiro encanto, da FIRST NATIONAL, com BILIE DOVE

GLORIA

TRADER HORNER

uma reprise do film-milagre de 1931, da Metro-Goldwyn-Mayer, com Harry Carrey, Edwin Booth e Renald Ducan

CAPITOLIO

HORARIO: 2, 4, 6, 8 e 10 hs.

PARAMOUNT SOUND NEWS — Com os ultimos acontecimentos mundiaes.

RHAPSODIA HUNGARA — Ouverture n. 2.

QUE VIUVA!"

Maravilhosa Super producção da UNITEDARTISTS, com GLORIA SWANSON

IMPERIO

HORARIO: 2, 4, 6, 8, e 10 hs.

O RAPAZ DA SANFONINHA — Desenho Sonoro

ASPECTOS DA CHEGADA DO DO-X.

HAROLDO TREPA-TREPA

com HAROLD LLOYD

PATHE PALACE

Sessões continuas desde 2 horas

LOIS MORAN e WALTER BYRON — em — "OS DANSARINOS"

Jornal FOX MOVIETONE n. 3-23

A POMPA DE SIÃO

PATHE'

Sessões continuas desde 1 hora

Um drama de commovedora simplicidade

UM SORRISO PARA TODOS — com — Shirley Mason, Richard Arlen e Alec B. Francis

JORNAL UNIVERSAL n. 22

ELDORADO

Tel. 2—4218.

NO PALCO — A's 3,15 e 9 horas NOVO POGRAMMA DE LITTLE ESTHER e do Gordon-Stretton-Jazz

Novos numeros, entre os quaes a grande sensação EU TAMBEM QUERO SAMBAR! Extraordinario successo de LITLE ESTER.

Na téla: ás 2, 4, 6, 7, 8 e 10 hs. SONNY BOY com Davey Lee, e mais a comedia de Laurel & Hardy — "NA IDADE DA PEDRA

PARISIENSE—HOJE

O CÃO DE BASKERVILLE

A obra immortal de CONAN DOYLE, num film immortal!...

FORMIDAVEL EXITO

Cine-Theatro Lyrico

Empresa A. SONSCHEIN

HOJE — Colossal programma de palco e tela:

NO PALCO, ás 4,30 e 9,30.

1 BALLET KLAMMEK

2 REVISTA DA MACACADA

3 O CACHORRO QUE FALA

4 TULA VERGARA.

NA TELA, de 2 horas em deante.

A CABANA DO PAE — — THOMAZ — —

THEATRO PHENIX

O templo da arte realista

HOJE — Palco e cinema — No Palco, ás 4, 8.30 e 10.15 — O CINTURÃO ELECTRICO o maior successo do Genero Livre! NA TELA, ás 2.30, 5, 7.30, 9.20 e 11 horas

Sacerdotizas do Prazer

Super-film do genero só para adultos. Espectaculos improprios para senhoras e rigorosamente prohibidos para menores e senhoritas

Theatro São José

Empresa Paschoal Segreto

novas representações de "O TIO BORGES"

Adaptação de Luiz Rocha. Verdadeiro exito de gargalhadas

NA TELA: desde 2 horas: Uma alta comedia FoxMovietone com, JEANNETTE MAC DONALD.

PAIXÃO DE MULHER

um delicado romance de amor.

CINEMA IDEAL

As sessões começam á — 1 hora —

"CASTELLOS NO AR"

com ANITA PAGE, e CHARLES MORTON

um film da METRO

CINEMA IRIS

Hoje - Desde 1 hora - Hoje

"O preto que tinha a alma branca"

com CONCHITA PIQUER e

Casamento ou Cadeia

com LAURA LA PLANTE

CINE MODELO

HOJE — HOJE

Despertar da Vida

Em 10 actos

como complemento, uma comedia em 2 actos

POPULAR—HOJE

Hoje — "Quartier Latin" e MOCIDADE LOUCA dois dramas de grandes emoções

PRIMOR—HOJE

Hoje — "O lobo do mar" com Milton Sills, da Fox Film e HONRA DE MULHER

PARIS—HOJE

Hoje — "Espiões da Pompadour" um film do programma Urania com Liane Haid e outro bellissimo drama, O LEÃO DA NOITE

Cinema Rio Branco

— HOJE —

DANSA RUBRA

um drama da Fox-Film, em 14 partes, com Charlles Farrell e Dolores del Rio

CINEMA LAPA

AMOR SELVAGEM

(ou Maciste na JAULA DOS LEÕES)

reapparecimento do famoso MACISTE — e uma hilariante comedia em 2 actos

CINE ALPHA

HOJE — A's 7 e 9 horas

VARIETE'

com Lia de Putt e Emil Jannings.

Complemento: A PROCISSÃO DE N. S. APPARECIDA

CINE GRAJAHU'

ARCA DE NOE'

um drama de amor

"Cães amestrados"

interessante comedia, e

O CASAMENTO DE ESTOPIM

engraçadissimo desenho

CINE PARAISO

Reurso Extremo

Um drama cheio de aventuras e amor